



PROTOKOLL
fra
møtet i Omsetningsrådets arbeidsutvalg

tirsdag 27. mai kl. 09:00

(Møte nr. 4 2008)

Møtet ble satt kl. 09:00

Til stede: Ottar Befring (leder), Steinar Hauge, Harald Mork, Ole-Anton Teigen og Bjarne Undheim

Fra SLF: Per Gunnar Skorge, Tor Erik Jørgensen, Håvard Mjelde, Nina Strømnes Rodem, Hilde-Kari Skarstein, Kari Rasmussen Theting, Synnøve Kjos Frank, Lars Folland, Øyvind Breen, Bjørn Skjeppe, Arve Gladheim og Anne Bakke

Lederen fastslo at møtet kunne gjøre vedtak.

1. DAGSORDEN

Vedtak:

Dagsorden godkjennes uten merknader.

2. GODKJENNING AV PROTOKOLL

Vedtak:

Protokollen fra møtet i Arbeidsutvalget 29. april 2008 godkjennes.

Innhold:

1. Dagsorden
2. Godkjenning av protokoll nr. 3 – 29. april 2008
3. Referatsaker

	<u>Dokument</u>	<u>Distribusjonsmåte</u>
3.1	Brev fra Nortura BA, Totalmarked kjøtt og egg, av 28. april 2008 vedrørende omsetningsavgift på egg og kjøtt 2. halvår 2008	Sendes med saksdokumentene
3.2	Brev fra Norske Felleskjøp BA av 7. mars 2008 – Opplysningskontoret for brød og korn – Utviding av styret med plass for Norkorn	Sendes med saksdokumentene

4. Fjørfe – Satser i markedsreguleringen for fjørfesektoren 1. halvår 2008 s. 3
5. Kjøtt – Satser for markedsregulering kjøtt 2008 s. 6
6. Melk – Revidert budsjett reguleringskostnader og omsetningsavgift 2. halvår 2008 s. 11
7. Melk – Satser for reguleringslagring 1. halvår 2008 s. 16
8. Melk – Satser på skolemilk for skoleåret 2008/2009 s. 20
9. Melk – Satser for prisnedskrivning ved salg til spesialmarkeder 2008 s. 23
10. Grønt – Forskrift om billigsalgsaksjoner for epler 2008 s. 25
11. Grønt - Forskrift om reguleringslagring av epler 2008 s. 28
12. Grønt - Forskrift om fabrikklevering av epler 2008 s. 31
13. Korn – Fastsettelse av maksimalsats for norskprodusert korn 2008/2009 s. 34

Sak nr.: 4	Sektor:	Beslutningsnivå: OR
Behandling: <i>AU: 27.05.2008</i> <i>OR: 17.06.2008</i>	Tittel: Satser i markedsreguleringen for fjørfesektoren 1. halvår 2008	Saks nr. (DL): 200402817- /514.30

Beskrivelse: Det er foreslått en økning av samtlige satser for markedsregulerende tiltak i eggsektoren 1. halvår 2008, sammenlignet med foregående periode. Økningen er primært begrunnet i økt rentesats og økt pris.

Hjemmel: Forskrift om markedsregulering av norskprodusert egg 30.11.1993 nr. 1440 §§ 5 og 10.

Vedlegg: Brev fra Nortura BA av 05.05.2008.

Forutsetninger: Det er tilstrekkelig med midler til disposisjon på Fondet for omsetningsavgift på egg.

Behandling i AU: Enstemmig vedtak.

Vedtak: [AU foreslår at OR gjør følgende vedtak:](#)

[Det fastsettes følgende faste satser for markedsregulering i fjørfesektoren for 1. halvår 2008:](#)

Paragraf i retningslinjene	Reguleringstiltak og varegruppe	Satser i øre pr. kg 1. halvår 2008
§ 5	<i>Kjølelagring</i>	Egg 11,9 Heleggpulver 12,8
§ 5	<i>Fryselagring</i>	Eggehvite 23,3 Heleggmasse 26,8
§ 10	<i>Eksportlevering</i>	

[For eksportleveranser av egg, heleggmasse, heleggpulver og eggehvite utbetales en fast kompensasjon pr. kg for kostnader tilknyttet kapitalbinding på 5,43 promille beregnet ut fra faktisk eksportverdi.](#)

Satser i markedsreguleringen for eggsektoren 1. halvår 2008

Nortura BA foreslår i brev av 05.05.2008 satser for markedsregulering i fjørfesektoren i 1. halvår 2008.

Generelle forutsetninger bak beregningen av nye satser

Det er ved fastsettelse av satser for markedsregulerende tiltak i fjørfesektoren for 1. halvår 2008 ingen prinsipielle endringer i forhold til de foregående periodene. Endring i satsene har primært grunnlag i endret rente og pris.

Prisgrunnlag

Prisgrunnlaget for egg i markedsreguleringen er knyttet til definisjonen av representantvaren i jordbruksavtalen. Nortura BAs engrosprisnoteringer utgjør noteringsgrunnlaget for vurdering av målprisoppnåelse.

Nortura BA har i satsberegningene for 1. halvår 2008 benyttet følgende engrospriser:

Egg kr 14,55 pr. kg

Heleggmasse kr 24,61 pr. kg

Heleggpulver kr 87,05 pr. kg

Eggehvite kr 18,22 pr. kg

Rentenivå

Renten i markedsreguleringen blir fastsatt på basis av en sammenveiling av de rentenivåene som er og har vært aktuelle i perioden ut fra registrert og anslått kapitalbehov, og som er nødvendig for å dekke verdien av reguleringslageret.

Etter at reguleringslageret for kylling ble avviklet pr. 31.12.2006 inngår ikke verdi av kylling i beregningen av renten. Ved beregning av rente er det tatt utgangspunkt i et gjennomsnitt av NIBOR 3-måneders rente, pluss tilleggsmargin på 0,2. Dette tilsvarer metoden som ble brukt ved beregning av rente for 2. halvår 2007.

SLF har beregnet renten for kapitalbinding i markedsreguleringen til å være 6,52 i 1. halvår 2008. For 2. halvår 2007 var renten på 5,73. Økningen er i samsvar med den generelle renteøkningen.

Kjøle- og fryselaagring (§ 5)

Faste satser for lagring skal også gi dekning for renter, forsikring og svinn inklusive håndtering. SLFs forslag til satser er i tråd med Norturas forslag til satser ved kjøle- og fryselaagring.

Lagerkostnader for egg og eggprodukter

Lagerkostnaden som inngår i satsen er uforandret, 13 øre pr. kg pr. md. Satsene for kjøle- og fryselaagring av egg og eggprodukter påvirkes i første rekke av endringer i renten og prisgrunnlaget.

Sammenliknet med satsene for 2. halvår 2007 er det foreslått en økning i alle satser for kjøle- og fryselaagring av egg m.v.

Kjølelagring, pr. uke:	Egg	11,9 øre pr. kg, økning 0,3 øre
	Heleggpulver	12,8 øre pr. kg, økning 1,3 øre
Fryselagring, pr. måned:	Eggehvite	23,3 øre pr. kg, økning 1,5 øre
	Heleggmasse	26,8 øre pr. kg, økning 1,8 øre

Eksportlevering av egg, eggprodukter og fjørfekjøtt (§ 10)

Av forskriften § 10 framgår det at det i tillegg til eksporttapet skal gis en fast sats pr. kg til dekning av kapitalbinding, svinn og risiko. Som følge av renteendringen, endres denne satsen fra 5,43 promille, opp fra 4,78 promille 2. halvår 2007.

Oversikt over utvikling av satsene for markedsregulering 2003-2007.

(Satsene oppgitt i øre pr. kg)

	2003		2004		2005		2006		2007		2008	
	1.h. år	2.h. år	1.h. år	2.h. år	1.h. år	2.h. år	1.h. år	2.h. år	1.h. år	2.h. år	1.h. år *	2.h. år
Kjølelagring egg	9,9	9,3	8,8	8,7	8,7	8,8	8,9	9,0	9,4	11,6	11,9	
Kjølelagring heleggpulver	13,6	8,8	7,2	6,6	6,4	6,7	7,2	8,1	9,8	11,5	12,8	
Fryselagring eggehvite	21,5	18,0	16,8	16,4	17,0	17,3	17,7	18,7	20,2	21,8	23,3	
Fryselagring heleggmasse	26,6	21,1	19,0	18,7	18,5	18,9	19,4	20,7	22,8	25,0	26,8	
Rente	7,0	4,1	3,0	2,7	2,6	2,8	3,11	3,66	4,72	5,73	6,52	

*Forslag til vedtak

SLFs vurdering

Endringer i satsene skjer primært som følge av endringer i pris og i renten som inngår i markedsreguleringen.

SLF anbefaler at Norturas forslag til satser i markedsreguleringen for 1. halvår 2008 godkjennes.

Sak nr.: 5	Sektor: Kjøtt	Beslutningsnivå: OR
Behandling: <i>AU: 27.05.2008</i> <i>OR: 17.06.2008</i>	Tittel: Markedsregulering i kjøttsektoren - satser for markedsregulering kjøtt 2008	Saks nr. (DL): 200402846

Beskrivelse:: Satser for markedsregulerende tiltak på kjøtt for perioden 01.01.-31.12.2008.

Hjemmel:: Forskrift om markedsregulering av norskprodusert kjøtt 14.03.1996 nr. 1477 § 5.

Vedlegg:: Brev av 16.04.2008 fra Totalmarked kjøtt og egg.

Behandling i AU:: Enstemmig vedtak.

Vedtak:: [Arbeidsutvalget foreslår at Omsetningsrådet gjør følgende vedtak:](#)

Det fastsettes følgende satser for markedsregulering i kjøttsektoren for 2008:

Innfrysing

Rund vare

Innfrysing	50,1 øre pr. kg
Håndteringskostnader ved fryseriene	78,8 øre pr. kg
Emballering	58,7 øre pr. kg
Svinn 1,3 %	<u>43,8 øre pr. kg</u>
	231,4 øre pr kg

Skåret vare

Håndteringskostnader ved fryseriene	78,8 øre pr. kg
Svinn 0,1 %	<u>3,4 øre pr. kg</u>
	82,2 øre pr. kg

Overføringer mellom fryselerager

Håndteringskostnader ved fryseriene	78,8 øre pr. kg
-------------------------------------	-----------------

Fryselagring

Fryselagring	28 øre pr. kg
Rente (1. halvår 2008)	6,52 %

Pallehold (1. halvår 2008)

652 000 kr

Omsetning fryseleraget vare

Leveranser gjennom hall

Levering av helt slakt i Sør-Norge	84 øre pr. kg
------------------------------------	---------------

Levering av helt slakt i Nord-Norge	137 øre pr. kg
Levering av skåret vare i Sør-Norge	44 øre pr. kg
Levering av skåret vare i Nord-Norge	97 øre pr. kg

Direkte leveranser

Levering av helt slakt i Sør-Norge	25 øre pr. kg
Levering av helt slakt i Nord-Norge	35 øre pr. kg
Levering av skåret vare i Sør-Norge	25 øre pr. kg
Levering av skåret vare i Nord-Norge	35 øre pr. kg

Satser for markedsregulering kjøtt 2008

Totalmarked kjøtt og egg søker i brev av 16.04.2008 om justering av satsene for markedsregulering av kjøtt for kalenderåret 2008.

Innfrysningsgodtgjørelse

Innfrysningsgodtgjørelse gjelder kun helt slakt og skal dekke nedlegging på pall, transport inn i innfrysningsrom, innfrysing og plassering på fryselager. Markedsregulator foreslår at innfrysningsgodtgjørelsen økes med 8,2 øre pr kg til 50,1 øre pr kg. Økningen skyldes i hovedsak at det forventes å fryse inn mye mindre gris i 2008 enn i 2007, noe som trekker gjennomsnittsgodtgjørelsen opp. I tillegg kommer økte energipriser.

Håndteringsgodtgjørelse

Håndteringsgodtgjørelsen skal dekke kostnader ved arbeid og administrasjon av reguleringslagret helt slakt. Dette omfatter registrering, lagertelling, internforflytning av varene i lagringsperioden, veiing av pallene ved innlegg og uttak og transport mellom bil og fryseribygning. Med utgangspunkt i markedsreguleringsbudsjettet utarbeidet av Prognoseutvalgets siste prognose for 2008 (mars) søkes det om en godtgjørelse på 78,8 øre pr. kg. Dette er en økning på 5 øre pr. kg i forhold til gjeldende sats.

Sats for emballering

Emballeringsgodtgjørelsen for helt slakt skal dekke innkjøpskostnader pr. ”innfrysningseenhet” og arbeidskostnader knyttet til emballeringen. Totalmarked kjøtt og egg søker om en godtgjørelse på 58,7 øre pr. kg. Dette innebærer en økning på 8,9 øre pr. kg i forhold til gjeldende sats. Økningen skyldes, som nevnt ved innfrysningsgodtgjørelsen, at det beregnes å fryse inn mindre andel gris, samt generell lønnsutvikling.

Svinngodtgjørelse

Som følge av bedre emballeringsmetoder ble prosentsatsen for svinn justert ved Omsetningsrådets vedtak 28.11.1997. Prosentsatsen er på 1,3 % for helt slakt og 0,1 % for skåret vare. Svinngodtgjørelse pr. kg framkommer ved å benytte de vedtatte prosentsatsene av foregående års gjennomsnittspris pr. kg kjøtt på reguleringslager. Gjennomsnittsverdien på reguleringslageret i 2007 er på 33,70 kr pr. kg.

Beregnet svinngodtgjørelse blir dermed følgende:

Helt slakt 1,3 % av kr 33,70 = kr 0,438 pr. kg (0,433 i 2007)

Skåret/stykket kjøtt 0,1 % av kr 33,70 = kr 0,034 pr. kg (0,033 i 2007)

Lagringsgodtgjørelse

Totalmarked kjøtt og egg foreslår at lagringskostnadene økes med 3 øre pr. kg til 28 øre pr. kg. Økningen begrunnes med at energikostnadene har økt kraftig det siste året. Konsumprisindeksen for elektrisk strøm har gått opp med 15,5 % iflg. SSB.

Rente for kapitalbinding i markedsreguleringen

Statens landbruksforvaltning (SLF) har beregnet renten for kapitalbinding i markedsreguleringen til å være 6,52 % i 1. halvår 2008. Rentenivået er økt med 2,09 prosentpoeng sammenliknet med 1. halvår 2007, og økt med 0,59 prosentpoeng sammenliknet

med 2. halvår 2007. Renten i markedsreguleringen for 1. halvår 2008 er fastsatt på basis av en sammenveing av NIBOR 3-måneders rente første halvår 2008, samt en tilleggsmargin på 0,2 som er fastsatt av AU 20.06.1997.

Kompensasjon for pallehold

Totalmarked kjøtt og egg har bedt om at kompensasjon for pallehold blir gitt for dekning av kapitalbinding av 20 000 paller til en innkjøpspris på kr 1000, og med den rente som er lagt til grunn for kapitalbinding i øvrige satser i markedsreguleringen.

Palleholdgodtgjørelsen blir etter dette for 1. halvår 2008:

$$(20\ 000\ \text{paller} * \text{kr } 1\ 000 * 6,52\ \%) / 2 = 652\ 000\ \text{kr}$$

Omsetningsgodtgjørelse

Satsene skal dekke omsetningskostnadene som påløper varen ved klargjøring for salg til endelig kjøper. Aktuelle arbeidsoppgaver før varen kan selges er mottak fra fryseler, fjerning av emballasje, veiing av stykker, fakturering og rentekostnad inntil betaling for varen er mottatt. Satsene har stått uendret siden 1997. Markedsregulator viser til at satsene burde vært inflasjonsjustert, og har derfor startet en kartlegging av kostnadene. Markedsregulator vil komme tilbake med nytt beregningsoppsett og foreslår derfor at eksisterende satser også gjelder for 2008.

Oversikt over markedsregulering, kjøtt 2006 -2008:

	2006	2007	2008
Innfrysing (øre pr. kg)			
<u>Rund vare</u>			
Innfrysing	45,2	41,9	50,1
Håndteringskostnader ved fryseriene	72,4	73,8	78,8
Emballering	56,1	49,8	58,7
<u>Svinn 1,3 %</u>	<u>47,3</u>	<u>43,3</u>	<u>43,8</u>
Sum	221	208,8	231,4
<u>Skåret vare</u>			
Håndteringskostnader ved fryseriene	72,4	73,8	78,8
<u>Svinn 0,1 %</u>	<u>3,6</u>	<u>3,3</u>	<u>3,4</u>
Sum	76	77,1	82,2
Overføringer mellom fryseler (øre pr. kg)			
Håndteringskostnader ved fryseriene	72,4	73,8	78,8
Fryselagring			
Fryselagring (øre pr. kg)	28	25	28
Rente (1. halvår 2008)	3,05	4,43	6,52
Pallehold (1. halvår 2008)	320 250 kr	465 150 kr	652 000 kr

Omsetning fryselagret vare (øre pr. kg)

Leveranser gjennom hall

Levering av helt slakt i Sør-norge	84	84	84
Levering av helt slakt i Nord-Norge	137	137	137
Levering av skåret vare i Sør-Norge	44	44	44
Levering av skåret vare i Nord-Norge	97	97	97

Direkte leveranser

Levering av helt slakt i Sør-Norge	25	25	25
Levering av helt slakt i Nord-Norge	35	35	35
Levering av skåret vare i Sør-Norge	25	25	25
Levering av skåret vare i Nord-Norge	35	35	35

SLFs vurdering

Markedsregulator har bedt om at det i beregningen av godtgjørelsen for pallehold tas utgangspunkt i 20 000 paller, som er høyeste antall paller på reguleringslager i gjennomsnitt for 2006 og 2007.

Prinsippene for godtgjørelse av markedsregulators pallehold ble fastsatt i Omsetningsrådet 29.11.1995. Godtgjørelsen for markedsregulators pallehold skal gi kostnadsdekning for et fastsatt antall paller til den til enhver tid gjeldende rentesats for kapitalbinding i markedsreguleringen. Verdien på en pall ble fastsatt til kr 1 000. Beregningsgrunnlaget blir oppdatert hvert tredje år slik at faktisk bruk av paller i foregående treårsperiode danner grunnlaget for godtgjørelsen i påfølgende treårsperiode.

Omsetningsrådet vedtok i møtet 29.04.2005 at prinsippet for godtgjørelse av pallehold skulle videreføres for neste treårsperiode, fram til og med 2007. I vedtaket fra Omsetningsrådet heter det at *"Godtgjørelsen for pallehold i markedsreguleringen i perioden 2005-2008 gir dekning av kapitalbinding av 21 000 paller til en innkjøpspris på 1 000 kroner pr. pall og til den aktuelle rentesats for kapitalbinding i markedsreguleringen for kjøtt."*

I henhold til tidligere fastsatte prinsipper skal beregningsgrunnlaget for neste treårsperiode bli oppdatert i 2008. Markedsregulator vil derfor bli bedt om å sende inn forslag til grunnlag for fastsettelse av godtgjørelse av pallehold for kommende treårsperiode snarest mulig, slik at denne kan gjøres gjeldende fra og med 2008 og til og med 2010. SLF foreslår at markedsregulators forslag til godtgjørelse for pallehold for 1. halvår 2008 godkjennes. Eventuelle korrigeringer foretas ved behandling av tilsvarende oppgave for 2. halvår 2008.

Markedsregulators forslag til satser bygger på tidligere vedtatte beregningsprinsipper, og utover beregning av godtgjørelsen for pallehold har SLF ikke merknader til markedsregulators forslag til satser i markedsreguleringen.

Sak nr.: 6	Sektor: Melk	Beslutningsnivå: OR
Behandling: <i>AU: 27.05.2008</i> <i>OR: 17.06.2008</i>	Tittel: Revidert budsjett reguleringskostnader og omsetningsavgift 2. halvår 2008	Saks nr. (DL): 200404063

Beskrivelse: Revidert budsjett reguleringskostnader og redusert omsetningsavgift 2. halvår 2008

Hjemmel: Lov av 10.07.36 nummer 06 "Lov til å fremja umsetnaden av jordbruksvaror" § 5.

Vedlegg: Brev fra Tine BA av 09.05.2008

Behandling i AU: Enstemmig vedtak.

Vedtak: [Arbeidsutvalget foreslår at Omsetningsrådet gjør følgende vedtak:](#)

[Omsetningsrådet foreslår for Landbruks- og matdepartementet at omsetningsavgiften på melk fastsettes til 9 øre per liter for andre halvår 2008.](#)

Revidert budsjett reguleringskostnader og omsetningsavgift 2. halvår 2008

I henhold til lov av 10.07.36 nummer 06 "Lov til å fremja umsetnaden av jordbruksvaror" § 5 kan det pålegges avgift på omsetningen av melk. Det er markedsregulator som foreslår nivået på omsetningsavgiften hvert halvår, og avgiften settes forskuddsvis.

Grunnlaget for å fastsette satsen for omsetningsavgift på melk tar utgangspunkt i forventede inntekter, kostnader og endringer i fondets størrelse. Det er en nær sammenheng mellom forventede melkeleveranser året gjennom og inntektene til fondet for omsetningsavgift for melk. Inntekter er innkrevd omsetningsavgift og overproduksjonsavgift samt renteinntekter fra fondet. Kostnader er avsetningstiltak, Tine BAs (Tines) administrasjonsgodtgjørelse, faglige tiltak, opplysningsvirksomhet og administrasjon i Statens landbruksforvaltning (SLF).

I brev av 09.05.08 fremmer Tine forslag om å redusere omsetningsavgiften med 1 øre per liter til 9 øre per liter for andre halvår 2008. Tines forslag baserer seg på et forslag til revidert budsjett for reguleringskostnader og omsetningsavgift for 2. halvår 2008, med endringer både i inntektene og i kostnadene i forhold til gjeldende budsjett for 2008. Tine gjør i brevet for ordens skyld oppmerksom på at forslaget blir behandlet i styret i Tine den 23.05.08.

Utviklingen i omsetningsavgiften for melk

Figuren viser utviklingen av omsetningsavgiften fra 1998 til 2. halvår 2008, gitt at det nye forslaget til omsetningsavgift vedtas.

Omsetningsavgift 1998-2008

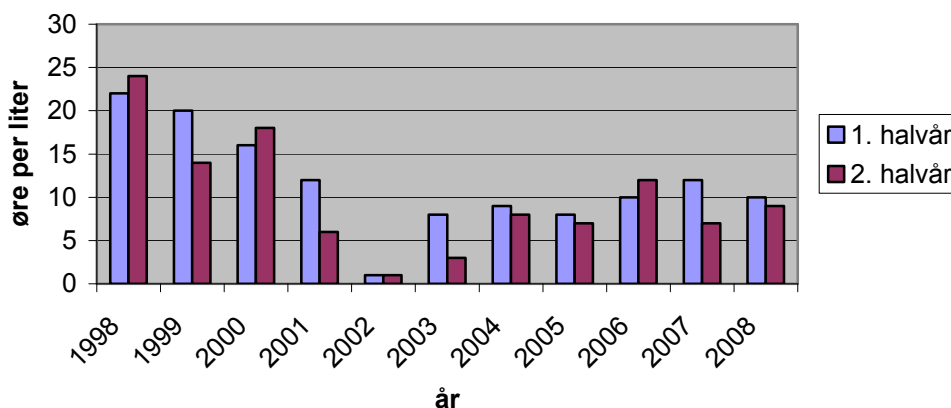

Utgifter

Tines forslag til budsjett for 2008 ble behandlet av Omsetningsrådet i desember 2007. Budsjettet ble godkjent med visse endringer og omsetningsavgiften for 1. halvår 2008 ble satt til 10 øre/liter fra 01.01.2008. I godkjent budsjett for 2008 er totale utgifter på 199,3 mill. kroner, hvorav utgifter til regulerings tiltak utgjorde 148,1 mill. kroner og utgifter til øvrige tiltak samt administrasjon utgjorde 51,2 mill. kroner.

Tine foreslår i brev av 09.05.2008 et revidert budsjett for 2008 med totale utgifter på 219,9 mill. kroner fordelt med 172,1 mill. kroner på reguleringstiltak (inkl. adm. Tine) og 47,8 mill. kroner på andre tiltak og administrasjon. Tines reviderte budsjett fører til at utgiftene til reguleringstiltak øker med 24 mill. kroner og øvrige tiltak reduseres med 3,35 mill. kroner.

SLF har gjennomgått budsjettgrunnlagene og gjør oppmerksom på at det ved budsjettbehandlingen i Omsetningsrådet (OR) den 06.12.2007 ble godkjent et budsjett for faglige tiltak for 2008 (sak nr 10) på til sammen 10 153 000 kroner, som er 1,2 mill. kroner lavere enn det som Tine har gått ut i fra. Videre vedtok OR at det kan benyttes inntil 4,0 mill. kroner til slutføring av nytt fagsystem for melk (sak 24). Videre bevilget OR inntil 550 000 kroner til generisk markedsføring i regi av KSL Matmerk (sak nr. 26). Justert for de nevnte forhold blir de totale utgiftene i budsjettet for 2008 på $(119,9 - 1,2 + 4,0 + 0,6 =) 223,3$ mill. kroner. Utgiftene fordeles på 172,1 mill. kroner til reguleringstiltak (inkl. adm. Tine) og 51,2 mill. kroner på andre tiltak og administrasjon. I forhold til opprinnelig budsjett for 2008 øker utgiftene til reguleringstiltak (inkl. adm. Tine) med 24 mill. kroner og utgiftene til andre tiltak og administrasjon er uendret.

Spesifikasjon av endrede utgifter knyttet til reguleringstiltak i revidert budsjett for 2008 sammenlignet med opprinnelig budsjett for 2008:

Reguleringseksport

- *Hvitost* (- 10 992 000):
- *Smør* (+ 28 320 000):

Prisnedskrivning

- *Smørølje til margarinindustrien* (- 337 000):
- *Skummetmelkpulver til fôr* (+ 3 304 000):
- *Spesialmarkeder* (+ 0):
- *Kasein* (+ 417 000):
- *Geitmelk til fôr* (- 1 987 000):

Andre tiltak

- *Reguleringskapasitet* (+ 0):
- *Reguleringstransport* (+ 3 928 000):
- *Reguleringslagring* (+ 1 800 000):
- *Pristap/prisgevinst* (+ 0):
- *Avkorting* (+ 0):
- *Skolemelk* (+ 0):

Tine opplyser at økte utgifter i revidert budsjett i hovedsak skyldes økt reguleringseksport av smør pga høyere melketilgang enn i opprinnelig budsjett.

SLF viser til at det ble gitt fritak for overproduksjonsavgift på til sammen 10 pst over kvote i kvoteåret 2007 og at en bør se utgiftene til reguleringstiltak i sammenheng med dette.

De totale utgiftene øker med ca 24 mill. kroner i forhold til gjeldende budsjett for 2008.

Inntekter

I gjeldende budsjett for omsetningsavgiften for 2008 er det budsjettert med totale inntekter på 183,9 mill. kroner, hvorav 155,4 mill. kroner i omsetningsavgift og 28,5 mill. kroner er andre inntekter. I Tines foreslag til revidert budsjett er de totale inntektene på 199,9 mill. kroner, hvorav 150,1 mill. kroner i omsetningsavgift og 49,8 mill. kroner er andre inntekter. Totale inntekter i forslaget til revidert budsjett for 2008 er 16 mill. kroner høyere enn i gjeldende budsjett for 2008.

Spesifikasjon av endrede utgifter knyttet til markedsregulering i revidert budsjett:

- *Omsetningsavgift* (- 5 270 000):
- *Overproduksjonsavgift* (+ 21 346 000):
- *Renter* (+ 0):
- *Ekstraordinære inntekter*: (+ 0):

Fondets størrelse

Fondet for omsetningsavgift for melk er i følge regnskapet for 2007 på 72,8 mill. kroner per 31.12.2007. Dette legges til grunn som beløp i fondet per 01.01.2008 i revidert budsjett for 2008, noe som er 15,6 mill. kroner høyere enn forutsatt i opprinnelig budsjett for 2008.

Det reviderte budsjettet for 2008 viser at med en omsetningsavgift på 10 øre per liter for 1. halvår av 2008 og 9 øre per liter for 2. halvår 2008, vil fondet per 31.12.2008 være på 49,5 mill. kroner. Dette er 7,7 mill. kroner høyere enn opprinnelig budsjett for 2008.

Beholdning i fondet

- Fond per 01.01.2008: 72 824 000
- Fond per 31.12.2008: 49 474 000
- Endring i fondskapital: - 23 350 000

I revidert budsjett for 2008 legges det opp til en nedbygging av fondet på ca 23,4 mill. kroner i løpet av 2008.

Tabellen nedenfor viser regnskap for 2007 og budsjetter for 2008. Alle tall i tusen kroner.

	Regnskap 2007	Budsjett 2008	Budsjett 2008 per mai 2008	Diff. budsjett (mai 2008- 2008)
Fond 01.01.	108 188	57 208	72 824	15 616
Omsetningsavgift	149 824	155 360	150 090	-5 270
Overproduksjonsavgift	921	3 000	24 346	21 346
Renter	2 388	500	500	0
Ekstraord. inntekter	0	25 000	25 000	0
INNTEKTER	153 133	183 860	199 936	16 076
Reg. tiltak, adm. Tine	141 882	148 116	172 126	24 010
Faglige tiltak/oppl.virks.	29 415	36 153	36 153	0
Ekstraord. kostnader	7 441	4 550	4 550	0
Adm. kvoteordningen	7 644	7 972	7 972	0
Adm. Omsetningsrådet	2 115	2 484	2 484	0
UTGIFTER	188 497	199 276	223 286	24 010
Fond 31.12.	72 824	41 792	49 474	7 682
FONDSEDRING	-35 364	-15 416	-23 350	-7 934
Oms.avg. 1. halvår	12 øre/liter	10 øre/ltr	10 øre/ltr	0 øre/ltr
Oms.avg. 2. halvår	7 øre/liter	10 øre/ltr	9 øre/ltr	-1 øre/ltr

SLFs vurdering

Statens landbruksforvaltning mener det er hensiktsmessig at omsetningsavgiften reduseres med 1 øre per liter til 9 øre per liter for andre halvår 2008. I revidert budsjett for 2008 er det budsjettet med et fond på ca 50 mill. kroner ved utgangen av året. Dette sikrer tilstrekkelig likviditet og er i tråd med forslaget fra markedsregulator.

I revidert budsjett for 2008 inngår til sammen 25 mill. kroner som inntekter i knyttet til kvotesalg. Det er fortsatt usikkerhet knyttet til dette beløpet og dermed også fondets størrelse ved utgangen av året.

Sak nr.: 7	Sektor: Melk	Beslutningsnivå: OR
Behandling: <i>AU: 27.05.2008</i> <i>OR: 17.06.2008</i>	Tittel: Satser for reguleringslagring 1. halvår 2008	Saks nr. (DL): 200402536

Beskrivelse: Nye satser for reguleringslagring av melkeprodukter 1. halvår 2008.

Fem satser for ulike produktgrupper øker, mens satsen for overføring av reguleringsprodukter holdes uendret.

Hjemmel: FOR 1996-11-28 nr. 1478, Forskrift om markedsregulering av norskprodusert melk og melkeprodukter, § 5 og § 7.

Vedlegg: Brev fra Tine BA av 09.05.08.

Behandling i AU: Enstemmig vedtak.

Vedtak: [Arbeidsutvalget foreslår at Omsetningsrådet gjør følgende vedtak:](#)

Følgende satser for reguleringslagring 1. halvår 2008 vedtas:

- fryselagring av smør 23,78 (øre/kg)/md.
- kjølelagring av hvitost 31,79 (øre/kg)/md.
- fryselagring av ekte geitost 47,73 (øre/kg)/md.
- tørrlagring av tørrmelk 24,02 (øre/kg)/md.
- tørrlagring av kasein 44,77 (øre/kg)/md.
- overføring av reguleringsprodukter 5,30 øre/kg

Satser for reguleringslagring 1. halvår 2008

Med brev av 09.05.2008 foreslår Tine BA (Tine) satser for reguleringslagring for 1. halvår 2008. Satsene for de fem produktgruppene øker, mens satsen for overføring av reguleringsprodukter holdes uendret. Tine opplyser sistnevnte sats ikke har kommet til anvendelse den senere tid. Det fremkommer videre at produksjonskostnadene som inngår i grunnlaget for satsene for reguleringslagring per produktgruppe er basert på et veid snitt basert på lagerkvanta for flere produktartikler unntatt for smør hvor kun en produktartikkel er benyttet.

Grunnlaget for beregning av godtgjørelsen er reguleringskvantum multiplisert med en sats fastsatt av Omsetningsrådet. Satsene for reguleringslagring fastsettes på månedsbasis for et halvt år om gangen.

Hjemmel

I henhold til forskrift av 28.11.1996 nummer 1478 om markedsregulering av norskproduert melk og melkeprodukter kan Tine kompenseres for lagringskostnader, jmf § 7. Dette er kostnader som påløper i forbindelse med Tines ansvar for å oppfylle forsyningspliktens krav til stabile leveranser av melk og melkeprodukter gjennom året til dekning av det innenlandske markedet. Tine kan videre kompenseres for eventuell lagring for senere reguleringseksport, jmf § 5.

Satsgrunnlag

Sats for reguleringslagring fremkommer som summen av kapitalbinding og øvrig kostnader ved lagring og lagringskostnader. Følgende kostnadskomponenter inngår i grunnlaget for satsene:

- Kapitalbinding og øvrige kostnader ved lagring
Utgangspunktet for beregning av kapitalbinding og lagerkostnader er prinsippene som ble fastsatt av Omsetningsrådet 21.06.2002, 30.04.2003 og 30.04.2004. Det er her lagt til grunn at markedsregulator skal ha dekning for kostnadene knyttet til kapitalbinding av varer på reguleringslager. Vareverdien beregnes ut fra varenes tilvirkningskostnader, fratrukket verdien av biprodukter som framkommer i produksjonen. Jmf forskriftens § 2 j vil tilvirkningskostnader si direkte og indirekte kostnader i foredlingen som er påløpt frem til det aktuelle reguleringstiltaket.

Tilvirkningsverdien for produktene er råstoffverdi omregnet til kg produkt pluss tilvirkningskostnader som påløper frem til lagring. Råstoffverdi beregnes som antatt veid gjennomsnittlig noteringspris for 1. halvår 2008 korrigeret for gjeldende sats i prisutjevningsordningen for melk fratrukket biproduktverdien. Råstoffverdien for smør beregnes som gjeldende produksjonsfløteverdi for fløte korrigeret for gjeldende sats i prisutjevningsordningen. For omregning fra liter råvare til kg produkt benyttes gjeldende omregningsfaktorer for melk og fløte.

Kapitalbindingen for varer på reguleringslager beregnes med utgangspunkt i varens tilvirkningsverdi multiplisert med en rentesats. Rentesatsen fastsettes av Statens landbruks-

forvaltning med hjemmel i markedsreguleringsforskriftens § 23, og er på 6,33 % for 1. halvår 2008. Kapitalbindingen beregnes som en sats i øre/kg per måned.

- **Lagringskostnader**
Her inngår avskrivninger av bygninger og maskiner, kapitalkostnader samt driftskostnader. Lagringskostnadene oppgis i øre/kg per måned.
- **Overføringskostnader mellom ulike reguleringslager**
Dette er kostnader på grunn av ekstra lagerhåndtering ved overføring av reguleringsprodukter fra et lager til et annet for videre lagring. Her kan det godtgjøres for uttak og innlegg med en fast sats i øre per kg overført produkt.

Nye satser

Med utgangspunkt i disse tre nevnte komponentene foreslår Tine følgende satser for reguleringslagring av melkeprodukter for 1. halvår 2008 som vist i tabell 1. Ved denne satsendringen øker alle satsene unntatt satsen for håndtering ved overføring av reguleringsprodukter mellom reguleringslagre.

Økte satser skyldes økt rentesats samt endringer i tilvirkningsverdi for noen av satsene. Rentesatsen har økt med 0,64 prosentpoeng (fra 5,69 prosent) som en følge av økt rentenivå i forhold til forrige periode. Økte tilvirkningsverdier skyldes i bl.a. endrede omregningsfaktorer (geitost) og endringer i lagervolum for de varene som inngår i det vektete satsgrunlaget (kasein).

En sammenstilling av hovedelementene som inngår i grunlaget for de nye satsene fremkommer av tabell 1.

Tabell 1

			A	B	C = A + B	
	Tilvirknings- verdi	Rente- sats	Kapital- kostnader	Lagrings- kostnader	Sats 1.halvår 2008	<i>Sats 2.halvår 2007</i>
	kr/kg	(SLF)	(øre/kg)/md	(øre/kg)/md	(øre/kg)/md¹	<i>(øre/kg)/md</i>
Smør	24,33	6,33	12,83	10,94	23,78	23,30
Hvitost	36,53	6,33	19,27	12,52	31,79	30,41
Geitost	61,11	6,33	32,23	15,49	47,73	38,67
Tørrmelk	27,18	6,33	14,34	9,68	24,02	23,39
Kasein	66,51	6,33	35,08	9,68	44,77	38,08
Overføring av produkter mellom reguleringslagre, øre/kg:					5,30	5,30

1. Det er benyttet flere desimaler i beregningene slik at mindre differanser kan forekomme

Kapitalkostnadene (A) beregnes som tilvirkningsverdi multiplisert med rentesats dividert på 12 måneder. Lagringskostnadene (B) er uendret fra forrige periode. Sats for reguleringslagring (C) fremkommer som summen av kapitalkostnader og lagringskostnader.

SLFs vurdering.

SLF har gjennomgått Tines søknad om endrede satser for reguleringslagring. Som det fremgår av saken øker 5 av 6 satser. Dette skyldes i hovedsak økt rentesats som en følge av en generell

økning i rentenivået. I tillegg øker satsen for reguleringslagring av geitost høyere omregningsfaktorer og satsen for kasein øker som en følge av innbyrdes lagervolum i produktene som inngår i satsen for reguleringslagring av kasein. SLF tilrår at satsene godkjennes i samsvar med Tines søknad.

Sak nr.: 8	Sektor: Melk	Beslutningsnivå: AU
Behandling: <i>AU: 27.05.2008</i>	Tittel: Satser på skolemelk for skoleåret 2008/2009	Saks nr. (DL): 20060218

Beskrivelse: Eksisterende satser for prisnedskrivning av skolemelk for skoleåret 2008/2009 foreslås videreført

Hjemmel: For 1996-11-28 nr. 1478 Forskrift om markedsregulering av norskprodusert melk og melkeprodukter

Vedlegg: Brev fra Tine av 15.05.2008

Behandling i AU: Enstemmig vedtak.

Vedtak: [Satsene for prisnedskrivning av skolemelk for 2008/2009 settes til 2 kroner per liter for produktene hel- og lettmelk, lettmelk økologisk, ekstra lettmelk, skummet melk og smaksatt melk.](#)

Satser på skolemilk for skoleåret 2008/2009

I henhold til forskrift 28.11.1996 nr. 1478 om markedsregulering av norskprodusert melk og melkeprodukter § 16 og forskrift 13.05.1997 nr. 1556 om gjennomføring av skulemjølkordninga, kan Omsetningsrådet yte et tilskudd pr. liter melk som leveres gjennom ordningen. Arbeidsutvalget fastsetter satser for hvert avtaleår, og det er Tine BA (Tine) som fremmer forslag om nye satser.

I brev av 15.05.2007 foreslår Tine BA å opprettholde satsen på 2 kr/ltr. for skoleåret 2008-2009.

Vurdering av ordningen

Tradisjonen har vært at Tine har prioritert en rimelig pris for skolemilken til elevene fremfor lønnsomhet. Tine tilbyr ¼ liter, 1 liter og bag-in boks for grunnskole og videregående skoler. Tine har imidlertid sett seg nødt til å vurdere skolemilkordningen for å gjøre den mer kostnadseffektiv, da ¼-literne solgt i skolemilkordningen har hatt negativ lønnsomhet.

Tine reduserte i skoleåret 2007/2008 tilbudet fra syv til tre produkter av en ¼ liter og prisene på produktene ble økt. Dette er ikke blitt gjort for de andre forpakkingsstørrelsene, slik at helmelk og skummet melk tilbys i 1 liter og i bag-in boks forpakning. Pris på produkter av ¼ liter:

	2006/2007	2007/2008
Produkt	Kr/liter	Kr/liter
TineMelk Lett/ekstra lett ¼ liter	2,12	2,50
TineMelk Kakao 1/4 liter	2,12	3,00
TineMelk Lett Økologisk 1/4 liter	2,12	3,00

Prisene vil også øke for skoleåret 2008/2009. Hvor stor økningen blir, avhenger blant annet av resultatet i jordbruksforhandlingene.

Tine ønsker å beholde differensierte priser på skolemilkproduktene slik at de gjenspeiler ulikheten i tilvirkningskostnader.

Tine har også vurdert å gi en høyere prisedskrivningssats for økologisk skolemilk, men de vil at prisen skal reflektere de ulike kostnadene det er ved å fremstille produktene. De kan også bare tilby økologisk skolemilk i noen deler av landet, og i de områdene det tilbys er andelen økologisk skolemilk allerede langt høyere enn regjeringens målsetning. Tine vil arbeide for å kunne tilby økologisk skolemilk i større deler av landet.

Henvendelse fra Fylkesmannen i Vest-Agder.

I brev datert 22.10.2007 har landbruksavdelingen hos Fylkesmannen i Vest-Agder foreslått tiltak for å øke etterspørselen etter økologisk melk i skolen. Forslagene går ut på at økologisk melk bør være et generelt tilbud fra Tine, og at SLF bør sette krav om dette i skolemilkordningen. I tillegg ønsker de å stimulere til økt forbruk av økologisk melk, i en overgangsperiode, slik at økologisk melk har samme pris til skoler å barnehager som konvensjonell melk. De foreslår derfor å øke tilskuddet til økologisk melk.

SLF har i brev av 10.12.2007 svart at dette skal vurderes når satsene for skolemelk settes før skoleåret 2008/2009.

Utvikling i salget

Figuren nedenfor viser utviklingen i skolemelksalget for årene 1998–2007. I perioden 1998–2002 var salget synkende. I 2. halvår 2002 snudde trenden og salget har siden vært økende.

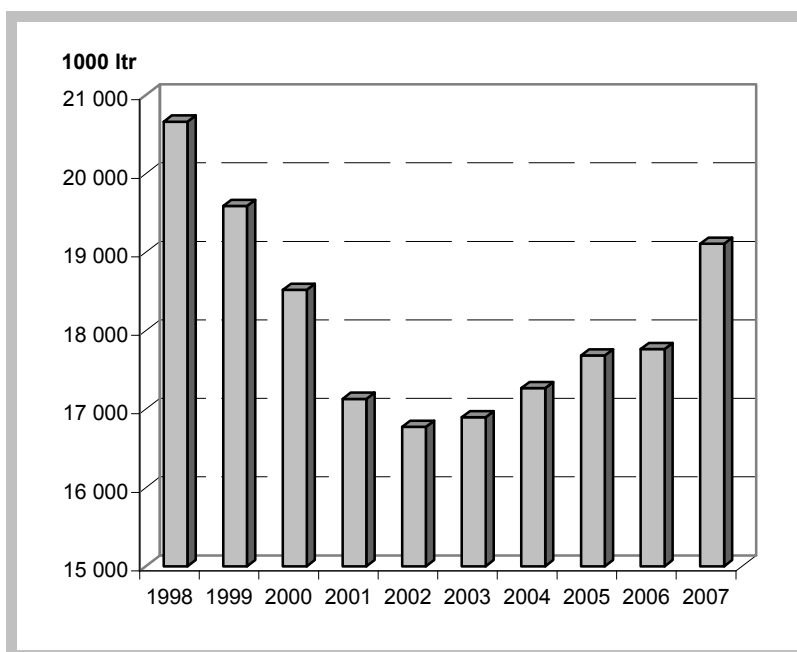

SLFs vurdering.

Ut fra en samlet vurdering støtter Statens landbruksforvaltning forslaget fra Tine. SLF er opptatt av at skolemelkordningen skal være et tilbud som alle skoler og barnehager kan nyte godt av, og at man fritt kan velge hvilke produkter man vil ha uavhengig av pris. Samtidig er det viktig at man kan reflektere kostnadene i de priser som settes.

Utfordringen framover blir å tilby økologisk skolemelk til alle deler av landet. Vi ser også at man har en høy andel økologisk skolemelk i de områdene som nå tilbys dette. SLF anser tilbudet av økologisk skolemelk som det største begrensningen for å øke forbruket av dette produktet, og mener det er viktig at Tine aktivt søker å utvide tilbudet av økologisk skolemelk til flere deler av landet. På lengre sikt bør Tine ha ett landsdekkende tilbud av økologisk skolemelk for skoler og barnehager.

Sak nr.: 9	Sektor: Melk	Beslutningsnivå: AU
Behandling: <i>AU: 27.05.2008</i>	Tittel: Satser for prisnedskrivning ved salg til spesialmarkeder 2008	Saks nr. (DL): 200401586- /514.12

Beskrivelse: Videreføring av satser for prisnedskrivning i spesialmarkeder for 1. og 2. halvår 2008

Hjemmel: For-1996-11-28 nr. 1478: Forskrift om markedsregulering av norskproduert melk og melkeprodukter § 15.

Vedlegg: Brev fra Tine BA av 7. mai 2008

Behandling i AU: Enstemmig vedtak.

Vedtak: [Følgende satser for prisnedskrivning for salg av melkeprodukter til skip og fly i utenriksfart, fangst og fiske i fjerne farvann, oljeboringsplattformer og til Svalbard, fastsettes for 1. og 2. halvår 2008:](#)

Yoghurt	kr 4,25 pr. kg
Hvitost	kr 15,00 pr. kg
Smør	kr 6,50 pr. kg.
Smelteost	kr 10,00 pr. kg

Satser for prisnedskrivning ved salg til spesialmarkeder 2008

I henhold til forskrift av 28.11.1996 nr. 1478 om markedsregulering av norskprodusert melk og melkeprodukter § 15 kan det ytes prisnedskrivning i forbindelse med salg av visse norske melkeprodukter til spesialmarkeder. Eksempler på spesialmarkeder er skip og fly i utenriksfart, fangst og fiske i fjerne farvann, oljeboringsplattformer og Svalbard. Prisnedskrivningssatsene fastsettes av Omsetningsrådets arbeidsutvalg.

Satsene skal beregnes på grunnlag av differansen mellom markedsregulators listepriser for de aktuelle varene ved salg til dagligvaremarkedet innenlands, og de salgspriser markedsregulator holder i spesialmarkedene, jmfør § 15, 3. ledd. Det vil si at markedsregulator blir kompensert for forskjellen mellom pris i det ordinære hjemmemarkedet og pris som oppnås i spesialmarkedet.

Med brev av 7. mai 2008 oversender Tine BA (Tine) forslag om å videreføre gjeldende satser for prisnedskrivning for varegruppene yoghurt, hvitost, smør og smelteost ved salg til spesialmarkeder i 1. og 2. halvår 2008. Tine vurderer satsene fra 2007 som tilstrekkelige for å opprettholde leveransene til spesialmarked også i 2008.

De totale kostnadene til prisnedskrivning i spesialmarkeder utgjorde i 2007 kr 7 104 044, et nivå Tine anslår at kostnadene vil holde seg på i inneværende år. Volumene fordelte seg slik:

- Yoghurt: 334 569 liter
- Hvitost: 138 833 kg
- Smør: 317 981 kg
- Smelteost: 792 383 kg

I 2007 ble måleenheten endret for satsen til yoghurt fra liter til kilo. Dette var fordi Tine gradvis endret måleenheten på sine yoghurtprodukter i slutten av 2006 og begynnelsen av 2007. Endringen gjør det enklere for forbrukerne å kontrollere kvantum ved at de kan veie produktet. 1 liter yoghurt veier tilnærmet 1 kilo, og utslaget i kostnadskompensasjonen blir dermed liten.

Statens landbruksforvaltning støtter Tines forslag om å videreføre satser i 2007 til 1. og 2. halvår i 2008. Satsen for yoghurt foreslås også videreført, da endringen av måleenhet vil gi lite utslag i den totale kostnadskompensasjonen for spesialmarkeder.

Satsene som har vært gjeldende siden 2005 og som foreslås videreført i 2008 er som følger:

Yoghurt	kr 4,25 per kg
Hvitost	kr 15,00 per kg
Smør	kr 6,50 per kg
Smelteost	kr 10,00 per kg

Sak nr.: 10	Sektor: Grønt	Beslutningsnivå: OR
Behandling: <i>AU: 27.05.2008</i> <i>OR: 17.06.2008</i>	Tittel: Forskrift om billigsalgsaksjoner for epler 2008	Saks nr. (DL): 200403571-/502

Beskrivelse: Forskrift om billigsalgsaksjoner for epler 2008.

Hjemmel: Lov 10. juli 1936 nr. 6 til å fremja umsetnaden av jordbruksvaror § 11 første ledd.

Forutsetninger: Det er tilstrekkelig med midler til disposisjon på fondet for omsetningsavgift hagebruk.

Behandling i AU: Enstemmig vedtak.

Vedtak: [Arbeidsutvalget foreslår at Omsetningsrådet gjør følgende vedtak:](#)

Forskrift om billigsalgsaksjoner for epler i 2008

Fastsatt av Omsetningsrådet xx.xx.xxxx med hjemmel i lov 10. juli 1936 nr. 6 til å fremja umsetnaden av jordbruksvaror § 11 første ledd.

§ 1 Formål

Avsetningstiltaket billigsalgsaksjoner for epler skal bidra til at produsentene kan ta ut jordbruksavtalens gjeldende målpris.

§ 2 Informasjonsplikt

Grøntprodusentenes Samarbeidsråd plikter å informere markedsaktører med fruktomsetning om avlingsprognoser som det gjennomfører for epler og om iverksettelse av reguleringstiltak for epler. Markedsaktører som ønsker å delta i markedsreguleringen av epler forplikter seg til å besvare spørsmål/oppgaver fra Grøntprodusentenes Samarbeidsråd knyttet til forhold som har betydning for reguleringen.

§ 3 Virkeområde

Billigsalg kan settes i verk som markedsregulerende tiltak i medhold av jordbruksavtalens (jordbruksavtalen 2007/2008) pkt. 4.3. Vedtak om iverksettelse gjøres av Omsetningsrådets arbeidsutvalg etter forslag fra Grøntprodusentenes Samarbeidsråd.

§ 4 Kvantum og sorter

Grøntprodusentenes Samarbeidsråd skal fremme forslag om kvantum, sorter, kvaliteter, priser og tidspunkt for billigsalget.

§ 5 Kvote

Engrosledd som tar imot epler direkte fra produsenter eller pakkerier er berettiget til kvote av det samlede kvantum som skal prisnedskrives ved billigsalget. Med engrosledd

forstås omsetningsledd som i medhold av regler for tilskudd i grøntsektoren er godkjent som grossist.

§ 6 *Oppgaver*

De som er berettiget til kvote ved billigsalg og som ønsker å benytte denne rett, plikter å gi spesifiserte oppgaver over lagerbeholdninger, sortsfordeling og kvaliteter til Grøntprodusentenes Samarbeidsråd. Oppgavene skal gis i den form og til de tider som Grøntprodusentenes Samarbeidsråd krever. Engrosleddene må akseptere at oppgaver over lagerbeholdninger blir kontrollert i den grad det anses nødvendig. Med lagerbeholdning forstås det kvantum som engrosleddet har på eget lager av vedkommende vareslag og som er mottatt fra produsenter eller pakkerier samt det kvantum som engrosleddet har avtale med produsenter eller pakkerier om senere mottak av. Ved gjennomføring av salgsaksjoner plikter de omsetningsledd som deltar i ordningen å følge de priser og bestemmelser som blir fastsatt for aksjoner.

§ 7 *Fordeling av kvantum*

Det samlede kvantum ved et billigsalg fordeles på kvoteberettigede som søker om kvote. Fordelingen foretas av Grøntprodusentenes Samarbeidsråd på grunnlag av siste lagertelling. Kvoter under 2 000 kg tildeles ikke.

§ 8 *Søknad*

Søknad om utbetaling av prisnedskrivningstilskudd sendes Grøntprodusentenes Samarbeidsråd. Frist for innsending av søknad om prisnedskrivningstilskudd er 1 – en – måned etter billigsalgperiodens utløp. Med søknaden skal følge gjenpart eller kopi av nummererte salgsdokumenter som viser salgsdato, vareslag, kvantum, kvalitet, pris og hvem som har mottatt varen. Salg av frukt som er innkjøpt til nedskrevet pris skal dokumenteres på samme måte som salg av egen kvote. Prisnedskrivning utbetales for dokumentert salg til nedskrevet pris etter fradrag for kvantum innkjøpt til nedskrevet pris og oppad begrenset til den tildelte kvote.

§ 9 *Taushetsplikt, regnskap*

Grøntprodusentenes Samarbeidsråds ansatte som behandler søknader om prisnedskrivning, har taushetsplikt om de forretningsmessige forhold de blir kjent med gjennom behandling av søknader. Grøntprodusentenes Samarbeidsråd skal avlegge regnskap for Omsetningsrådet innen 2 – to – måneder etter at billigsalget er avsluttet.

Forskrift om billigsalgsaksjoner for epler 2008

Statens landbruksforvaltning (SLF) hadde den 24.04.2008 møte med representanter for Grøntprodusentenes Samarbeidsråd, Gartnerhallen og Norges Frukt- og Grønnsakgrossisters Forbund (NFGF) for å få eventuelle innspill til endring av forskriften for dette avsetningstiltaket. Det ble tatt utgangspunkt i regelverket for 2007.

Når det gjelder *Forskrift om billigsalgsaksjoner for epler 2008* mener NFGF, som i tidligere år, at det er lite aktuelt å bruke billigsalgsaksjoner som avsetningstiltak for epler i framtida, og at tiltaket derfor bør opphøre og tiltakets forskrift slettes. De øvrige representantene fra bransjen deler ikke NFGFs syn i saken, og mener at det fortsatt under spesielle markedsforhold for epler kan være aktuelt å bruke dette avsetningstiltaket. Representantene utenom NFGFs representant ønsker derfor ikke å bringe tiltaket til opphør.

SLF registrerer at det i grøntbransjen er ulike syn på bruk av billigsalgsaksjoner som avsetningstiltak for epler. Billigsalgsaksjon ble siste gang gjennomført i 1995. Billigsalgsaksjoner er etablert som avsetningstiltak også for andre landbruksprodukter. Samlet sett rår en over et begrenset sett av virkemidler for å regulere eplemarkedet. Ut fra behov om å beholde et visst handlingsrom knyttet til markedsregulering på dette området, vil SLF tilrå at billigsalgsaksjoner blir opprettholdt som avsetningstiltak for epler.

SLF mener at det ikke er nødvendig å gjøre endringer knyttet til innholdet i tiltakets forskrift ut over å endre årstall i forhold til at ny forskrift gjelder for en ny sesong.

Sak nr.: 11	Sektor: Grønt	Beslutningsnivå: OR
Behandling: <i>AU: 27.05.2008</i> <i>OR: 17.06.2008</i>	Tittel: Forskrift om reguleringslagring av epler 2008	Saks nr. (DL): 200403569-/502

Beskrivelse: Forskrift om tilskudd til reguleringslagring av epler 2008

Hjemmel: Lov 10. juli 1936 nr. 6 til å fremja umsetnaden av jordbruksvaror § 11 første ledd

Forutsetninger: Det er tilstrekkelig med midler til disposisjon på fondet for omsetningsavgift hagebruk

Behandling i AU: Enstemmig vedtak.

Vedtak: [Arbeidsutvalget foreslår at Omsetningsrådet gjør følgende vedtak:](#)

[Forskrift om tilskudd til reguleringslagring av epler i 2008](#)

[Fastsatt av Omsetningsrådet xx.xx.xxxx med hjemmel i lov av 10. juli 1936 nr. 6 til å fremja umsetnaden av jordbruksvaror § 11 første ledd.](#)

[§ 1 Formål](#)

[Avsetningstiltaket reguleringslagring av epler klasse I skal bidra til at produsentene kan ta ut jordbruksavtalens gjeldende målpris.](#)

[§ 2 Informasjonsplikt](#)

[Grøntprodusentenes Samarbeidsråd plikter å informere markedsaktører med fruktomsetning om avlingsprognoser som det gjennomfører for epler og om iverksettelse av reguleringsiltak for epler. Markedsaktører som ønsker å delta i markedsreguleringen av epler forplikter seg til å besvare spørsmål/oppgaver fra Grøntprodusentenes Samarbeidsråd knyttet til forhold som har betydning for reguleringen.](#)

[§ 3 Tilskudd](#)

[Av midler stilt til disposisjon under jordbruksavtalen for avsetningstiltak kan tilskudd gis til reguleringslagring av epler. Det er kun fruktlagre og produsenter som er godkjent av Statens landbruksforvaltning som kan delta i slik lagring. Nye lagringsverter som disponerer kjølelagerkapasitet til lagring av epler kan søke om godkjenning før 01.10.2008. Lagringsvert har ansvar for å påse at lagringen av epler skjer slik at Mattilsynets krav på dette området er tilfresstilt, jf. krav i lov om matproduksjon og mattrygghet og i forskrift om næringsmiddelhygiene.](#)

[§ 4 Kvantum og sorter](#)

[Grøntprodusentenes Samarbeidsråd skal så snart en har oversikt over årets avling gi forslag til Omsetningsrådet om hvilke sorter og kvantum som skal reguleringslagres.](#)

Ordningen gjelder bare klasse I av de sorter som er med i lagringsprogrammet. Lagerregistrering foretas pr. 16. og 30. i månedene oktober og november. Grøntproducentenes Samarbeidsråd har ansvar for registrering og kontroll av eplekvantumet. Epler klasse I som er satt av til fabrikklevering er ikke tilskuddsberettiget.

§ 5 *Oppgaver*

De godkjente lagringsverter (fruktlagre/produsenter) skal ved første telledato pr.16.10.2008 gi spesifiserte oppgaver over totale lagerbeholdninger, sortsfordeling og kvaliteter i den form som Grøntproducentenes Samarbeidsråd krever. Videre skal det gis spesifisert oppgave over det kvantum av de forskjellige sorter som ønskes reguleringslagret. Omsetningsrådets arbeidsutvalg fastsetter øvre grense for lagringskvantum med tilskudd for epler. Grøntproducentenes Samarbeidsråd kan om nødvendig begrense kvantumet hos den enkelte lagringsvert. Minstekvantum for å bli med i reguleringslagringen er 5 000 kg for den enkelte sort pr. lagringsvert.

§ 6 *Satser*

For reguleringslagret vare gis en lagringsgodtgjørelse med kr 0,35 pr. kg for det laveste kvantumet av de to første telledatoene. Ved telledatoene 16.11. og 30.11. er satsen kr 0,50 pr. kg. Lagringsgodtgjørelse kan ikke gis etter 1. desember.

§ 7 *Søknad*

Søknad om lagringstilskudd etter pkt. 5 sendes til Grøntproducentenes Samarbeidsråd som betaler tilskudd til lagringsvertene. Grøntproducentenes Samarbeidsråd sender oppgave til Omsetningsrådet innen 1. februar påfølgende år.

Forskrift om reguleringslagring av epler 2008

Statens landbruksforvaltning (SLF) hadde den 24.04.2008 møte med representanter for Grøntprodusentenes Samarbeidsråd, Gartnerhallen og Norges Frukt- og Grønnsakgrossisters Forbund for å få eventuelle innspill til endring av forskriften for dette avsetningstiltaket. Det ble tatt utgangspunkt i regelverket for 2007.

Bransjen mener at det ikke er nødvendig å endre innholdet i forskriften for 2007 knyttet til reguleringslagring av epler ut over å endre årstall i forskriften som skal gjelde for ny sesong.

Med bakgrunn i at bevilgningen til avsetningstiltak hagebruk er uendret over flere år (3,9 mill. kroner) og at satsene for reguleringslagring av epler ble hevet med 5 øre pr. kg fra 2005 og til 2006, slutter SLF seg til bransjens innstilling. SLF mener at det ikke er nødvendig å gjøre endringer knyttet til innholdet i tiltakets forskrift ut over å endre årstall i forhold til at ny forskrift gjelder for en ny sesong.

Sak nr.: 12	Sektor: Grønt	Beslutningsnivå: OR
Behandling: <i>AU: 27.05.2008</i> <i>OR: 17.06.2008</i>	Tittel: Forskrift om fabrikklevering av epler 2008	Saks nr. (DL): 200403570-/502

Beskrivelse: Forskrift om tilskudd ved fabrikklevering av epler 2008.

Hjemmel: Lov 10. juli 1936 nr. 6 til å fremja umsetnaden av jordbruksvaror § 11 første ledd.

Forutsetninger: Det er tilstrekkelig med midler til disposisjon på fondet for omsetningsavgift hagebruk.

Behandling i AU: Enstemmig vedtak.

Vedtak: [Arbeidsutvalget foreslår at Omsetningsrådet gjør følgende vedtak:](#)

Forskrift om tilskudd ved fabrikklevering av epler i 2008

Fastsatt av Omsetningsrådet xx.xx.xxxx med hjemmel i lov 10. juli 1936 nr. 6 til å fremja umsetnaden av jordbruksvaror § 11 første ledd.

§ 1 Formål

Avsetningstiltaket tilskudd ved fabrikklevering av epler klasse I skal bidra til at produsentene kan ta ut jordbruksavtalens gjeldende målpris.

§ 2 Informasjonsplikt

Grøntprodusentenes Samarbeidsråd plikter å informere markedsaktører med fruktomsetning om avlingsprognoser som det gjennomfører for epler og om iverksettelse av reguleringstiltak for epler. Markedsaktører som ønsker å delta i markedsreguleringen av epler forplikter seg til å besvare spørsmål/oppgaver fra Grøntprodusentenes Samarbeidsråd knyttet til forhold som har betydning for reguleringen.

§ 3 Tilskudd

Av midler stilt til disposisjon under jordbruksavtalen for avsetningstiltak kan det gis epler av kvalitet kl I som blir levert til fabrikk som industrifrukt, et tilskudd på inntil kr 1,50 pr. kg. Tilskudd på kr 1,50 pr. kg epler og frakttilskudd knyttet til gjennomføring av fabrikkleveringen, jf. § 7, har en økonomisk ramme på 5 millioner kroner.

§ 4 Vilkår

Grøntprodusentenes Samarbeidsråd fastsetter innen 05.09. hvert år hvilke eplesorter som kan leveres med fabrikktilskudd. Grøntprodusentenes Samarbeidsråd plikter før hver leveringssesong å informere aktuelle aktører om hvilke sorter fabrikkleveransen omfatter, jf. forskriftens § 2 om informasjonsplikt. Tilskuddsberettiget er yrkesprodusenter, fruktlagre, fruktsalgslag og grossister. For å få tilskudd må det leveres minst 2000 kg

tilskuddsberettiget vare. Leverandøren må selv gjøre avtale med mottaker (fabrikk) om levering.

§ 5 *Innmelding*

Epler av kvalitet kl I som skal leveres til fabrikk skal på forhånd meldes til Grøntprodusentenes Samarbeidsråd. Meldingen til Grøntprodusentenes Samarbeidsråd skal inneholde oppgave over det kvantum som ønskes levert samt angivelse av sort, kvalitet, sted og tid for levering. Grøntprodusentenes Samarbeidsråd skal foreta kontroll av kvalitet og kvantum.

§ 6 *Søknad om tilskudd*

Søknad om tilskudd må sendes Grøntprodusentenes Samarbeidsråd innen 1 måned etter at fabrikklevering er avsluttet for sesongen. Med søknaden skal følge gjenpart av avregning/veieseddel fra fabrikk. Avregningen/veieseddelen skal vise leveringsdato, kvantum, sort, kvalitet, pris og hvem som har levert varen. Det skal ikke utbetales tilskudd for varer som ikke er innmeldt til Grøntprodusentenes Samarbeidsråd i samsvar med paragraf 5. Grøntprodusentenes Samarbeidsråd sender samlet oppgave over fabrikklevering til Omsetningsrådet innen 1. mars.

§ 7 *Frakttilskudd*

Ved levering av epler etter denne forskriften, gis det et frakttilskudd på kr 0,10 pr. kg for transportlengder mellom 100 og 200 km, kr 0,20 pr. kg for transportlengder mellom 200 og 300 km og kr 0,30 pr. kg dersom transportlengden er over 300 km. Frakttilskudd gis for leveranse til nærmeste fabrikk med ledig kapasitet for mottak av industrifrukt.

§ 8 *Søknad om frakttilskudd*

Søknad om frakttilskudd sendes Grøntprodusentenes Samarbeidsråd. Med søknaden skal følge gjenpart av avregning/veieseddel fra fabrikk. Avregningen/veieseddelen skal vise leveringsdato, kvantum, sort, kvalitet, pris og hvem som har levert varen.

Forskrift om fabrikklevering av epler 2008

Statens landbruksforvaltning (SLF) hadde den 24.04.2008 møte med representanter for Grøntprodusentenes Samarbeidsråd, Gartnerhallen og Norges Frukt- og Grønnsakgrossisters Forbund for å få eventuelle innspill til endring av forskriften for dette avsetningstiltaket. Det ble tatt utgangspunkt i regelverket for 2007.

Fabrikktilskudd er fram til nå blitt utbetalt for alle eplesorter av kvalitet kl 1 som er levert som industrifrukt. Bransjen mener at fabrikktilskudd bør utbetales kun til de eplesortene som er etterspurt i markedet og som dagligvarekjedene ønsker å markedsføre/selge.

Industrifrukt er i noen tilfeller blitt fraktet lengre enn til nærmeste fabrikk. Bransjen mener at regelverket bør utformes slik at det kun gis tilskudd til frakt til nærmeste fabrikk med kapasitet for mottak av industrifrukt.

Fabrikktilskuddet på eple ble økt fra kr 1,20 pr. kg i 2000 til kr 1,25 i 2001. Etter 2001 har tilskuddsatsen vært uendret. Bransjen mener at tilskuddsatsen for 2008 bør justeres til kr 1,50 pr. kg.

SLF deler bransjens syn i forhold til at fabrikktilskuddet kun skal utbetales for leveranse av eplesorter som blir etterspurt i markedet og som dagligvarekjedene ønsker å markedsføre/selge. SLF er også enig i at det kun skal gis tilskudd til frakt til nærmeste fabrikk med kapasitet for mottak av industrifrukt.

SLF foreslår at FOR-2007-06-18 Forskrift om tilskudd ved fabrikklevering av epler endres og at følgende tas inn i § 4 i forskriften:

”Grøntprodusentenes Samarbeidsråd fastsetter innen 05.09. hvert år hvilke eplesorter som kan leveres med fabrikktilskudd. Grøntprodusentenes Samarbeidsråd plikter før hver leveringssesong å informere aktuelle aktører om hvilke sorter fabrikkleveransen omfatter, jf. forskriftens § 2 om informasjonsplikt.”

Følgende tas inn i § 7 i forskriften:

”Frakttilskudd gis for leveranse til nærmeste fabrikk med ledig kapasitet for mottak av industrifrukt.”

SLF finner det er rimelig å foreta en satsjustering for å opprettholde en tilfredsstillende effekt av tiltaket. En justering i samsvar med utviklingen i konsumprisindeksen, gir en ny sats på kr 1,40 pr. kg (KPI for april 2001 og april 2008 var henholdsvis 109,1 og 121,9). Med de begrensningene som foreslås i forskriften med hensyn til utbetaling av frakttilskudd (§ 7) og fabrikktilskudd i forhold til sorter (§ 4), mener SLF det er akseptabelt å øke satsen for fabrikktilskuddet slik bransjen foreslår, til kr 1,50 pr. kg eple kl I.

Sak nr.: 13	Sektor: Korn	Beslutningsnivå: OR
Behandling: <i>AU: 27.05.2008</i> <i>OR: 17.06.2008</i>	Tittel: Fastsettelse av maksimalsats for omsetningsavgift på norskprodusert korn 2008/2009	Saks nr. (DL): Saks nr. (DL): 200403932- /554.0

Beskrivelse: Norske Felleskjøp har i brev av 07.05.2008 lagt fram forslag til maksimalsats for omsetningsavgift på norskprodusert korn for kornåret 2008/2009 på 4,0 øre pr kg. Norske Felleskjøps styre har vedtatt forslaget 22.04.2008.

Hjemmel: Lov av 10.07.36 nummer 06 "Lov til å fremja umsetnaden av jordbruksvaror" § 5.

Vedlegg: Brev fra Norske Felleskjøp av 07.05.2008.

Behandling i AU: Enstemmig vedtak.

Vedtak: [Arbeidsutvalget foreslår at Omsetningsrådet gjør følgende vedtak:](#)

[Det foreslås for Landbruks- og matdepartementet at maksimalsatsen for omsetningsavgiften på korn for kornåret 01.07.2008 til 30.06.2009 fastsettes til 4,0 øre pr. kg.](#)

Fastsettelse av maksimalsats for omsetningsavgift på norskprodusert korn 2008/2009

Statens landbruksforvaltning (SLF) har i brev av 07.05.2008 fra Norske Felleskjøp (NFK), mottatt forslag til maksimalsats for omsetningsavgift for kornåret 2008/2009 på 4 øre pr. kg for korn¹ som omsettes gjennom markedsordningen for korn. Forslaget er godkjent av Norske Felleskjøps styre 22.04.2008. SLF mener satsen gir nødvendig handlingsrom ved fastsettelse av endelig sats i august og gir sin tilslutning til forslag til maksimalsats for omsetningsavgift.

Endelig sats for omsetningsavgift på korn for kornåret 2008/2009 fastsettes av Arbeidsutvalget 19.08.2008. NFK har, for fastsettelse av maksimalsatsen, tatt høyde for "ein krevjande, men ikkje urealistisk avlings- og forbrukssituasjon." Siden avlingsutsiktene for kornåret 2008/2009 er ukjente på nåværende tidspunkt, er en slik vurdering nødvendig for å ha tilstrekkelig handlingsrom for fastsettelse av endelig sats for omsetningsavgiften i august. I hovedsak legger NFK de samme forutsetningene til grunn for fastsettelsen av satsen som i kornåret 2007/2008.

- En salgsavling i 2008/2009 på 1 400 000 tonn korn og 23 000 tonn oljefrø og erter. Av kornkvantumet er 508 600 tonn matkorn og 891 500 tonn førkorn.
- 95 % av hveten og 90 % av rugen avregnes som mat.
- Det kan benyttes inntil 250 000 tonn norsk hvete og inntil 55 400 tonn norsk rug, havre og bygg i matmelproduksjon. Dette er på nivå med de to foregående kornårene.
- Forbruket av kraftfôr er satt til 1 880 000 tonn som er 20 000 tonn høyere enn i inneværende sesong. Det er forutsatt at ca. 74 % av kraftfôret er karbohydratråvarer. Videre forutsettes at ca. 85 % av karbohydratråvarene (eksklusiv kli) i kraftfôret, skal dekkes av norsk førkorn. Etter dette kan det anvendes 1 123 000 tonn norsk korn i kraftfôret.
- Prognosene resulterer i overskudd av matkorn på 203 200 tonn og et underskudd av førkorn på 231 500 tonn. Dette gir behov for prisreduksjon ved anvendelse av matkorn til fôr. Det totale underskuddet av korn blir 28 300 tonn.
- Kostnadene til prisreduksjon ved anvendelse av matkorn til førkorn er satt til 300 kr pr. tonn.
- Det er ikke reguleringslager fra kornåret 2007/2008 som overlagres til kornåret 2008/2009.
- Eventuell regulering av 2008- årsavlingen skal finansieres med avgift krevd inn i kornåret 2008/2009.
- Det regnes med at fondet pr. 01.07.2008 er på vel 30 mill. kroner og at det trappes ned til ca. 25 mill. kroner pr. 01.07.2009.
- Finansiering av Opplysningskontoret for brød og korn med 2 mill. kroner.
- Finansiering av nytt prosjekt for utvikling av bedre metoder for prognosering av kornarealene med 0,2 mill. kroner.

¹ I forskrift av 21.06.02 om markedsregulering av norskprodusert korn er korn definert slik i § 2a: Hvete, rug, rughvete, bygg, havre, oljefrø og andre arter fastsatt av Statens landbruksforvaltning

SLFs vurderinger:

I prognosene er det forutsatt en salgskornavling (eksklusiv oljefrø og erter) på 1 400 000 tonn. Salgskornavlingene har i de senere årene alltid ligget under dette nivået. Avlingsnivået er likevel ikke urimelig på grunn av usikkerheter som er knyttet til totalareal, arealfordeling mellom arter, sortssammensetning og klimatiske forhold i vekstsesongen. Som forutsetning for vurdering av de maksimale kostnadene ved markedsregulering, har NFK tatt utgangspunkt i en krevende situasjon med store avlinger og høy matandel av hvete og rug. Under slike forhold er det behov for markedsregulering gjennom prisreduksjon av matkorn til fôr. Det er forutsatt 95 % matandel i salgssavlingen for hvete og 90 % for rug. SLF konstaterer at i perioden 1995 til 2007 har matandelen i innkjøpt hvete og rug ligget over 90 % i fire år. SLF mener derfor at forutsetningene NFK har lagt til grunn er realistiske.

NFK har forutsatt et kraftfôrforbruk på 1 880 000 tonn og oppgir at dette er 20 000 tonn høyere enn prognosene for inneværende sesong. I beregningene har NFK forutsatt at ca. 74 % av kraftfôret er karbohydratråvarer. SLF bemerker at denne andelen har ligget på dette nivået i flere år. NFK forutsetter videre at 85 % av karbohydratråvarene (eksklusiv kli) i kraftfôret, dekkes av norsk fôrkorn. Bortsett fra de senere årene med underskudd av norsk fôrkorn har andelen ligget på dette nivået. SLF bemerker at NFK 09.05.2008 har korrigert forbruksprognosen for inneværende sesong til ca. 1 830 000 tonn. Med tillegg på 20 000 tonn vil grunnlaget for beregning av maksimalavgiften utgjøre ca. 1 850 000 tonn. Korreksjonen medfører at det kan nyttes ca. 20 000 tonn mindre norsk fôrkorn i kraftfôret enn tidligere forutsatt. Det totale underskuddet av korn reduseres til ca. 9 500 tonn. Korreksjonen får ingen innvirkning på beregning av maksimalsatsen for omsetningsavgiften. Dersom andelen innkjøpt mathvete skulle gå ned mot 60 %, og fôrkornkvantumet følgelig øke i forhold til forutsetningene NFK har lagt til grunn, vil alt fôrkornet fortsatt kunne benyttes i kraftfôret.

Etter anmodning fra SLF har NFK ved beregning av omsetningsavgiften ikke lagt inn sikkerhetsmargin i prognoseberegningene, men lagt inn nødvendig buffer i fondets størrelse. NFK har forutsatt et fond på ca. 25 mill. kroner pr. 01.07.2009 tilsvarende beløpet som ble overført fra "Kornfondet" til Fondet for omsetningsavgift korn i 2001. I tillegg ligger det en buffer i muligheten til å ta igjen et eventuelt etterslep ved fastsettelse av satsen for påfølgende kornår.

Regnskap og budsjett for fondet for omsetningsavgift i kornsektoren (satt opp av SLF), i 1 000 kr:

	Regnskap 2006	* Foreløpig regnskap 2007	Budsjett ** 1. halvår 2008
Fond pr 01.01.	32 620	14 681	31 599
Inngang, omsetningsavgift	30 992	22 625	6 232
Renteinngang, fondet	540	892	800
Sum inntekter	31 531	23 517	7 032
Administrasjon NFK. Eget vedtak	3 884	4 062	2 208
Markedsregulering	44 487	-17	2 650
Opplysning. Eget vedtak	49	1 505	1 000

Faglig tiltak. Eget vedtak	500		800
Sekretariatet (adm). Eget vedtak	550	1 049	
Sum utgifter	49 470	6 599	6 658
Fondsendringer	-17 939	16 918	374
Fond pr. 01.07.			31 973
Fond pr. 31.12.	14 681	31 599	

*Regnskapet for 2007 er revidert, men ikke godkjent av Omsetningsrådet.

** Siden nytt kornår starter 01.07.2008 er budsjettet for 2008 bare satt opp for 1. halvår og saldo for fondet pr. 01.07.2008.

Markedsregulators forslag til budsjett for markedsreguleringen for kornåret 2008/2009 (01.07.2008 til 30.06.2009):

Budsjett for markedsregulering 2008/2009	Tonn	Kr/tonn	Kr
Omdisponering av mathvete til fôr	203 200	300	60 960 000
Administrasjon, SLF			600 000
Administrasjon, NFK			4 200 000
Faglige tiltak og opplysningsarbeid			2 200 000
Totale kostnader, markedsregulering			67 960 000
Nedbygging av fond			-5 800 000
Renteinntekter til fondet			-1 800 000
Netto kostnader, markedsregulering			60 360 000

Salgsavling, tonn	1 423 000
Beregnet maksimal omsetningsavgift, øre pr. kg	4,2

NFK har budsjettet med et fond pr. 01.07.2008 på kr ca. 31 mill. kroner og at dette reduseres til ca. 25 mill. kroner pr. 01.07.2009.

Tidligere satser for omsetningsavgift på korn:

Kornår	Maksimalsats, øre pr. kg	Endelig sats, øre pr. kg
2004/2005	6,0	4,0
2005/2006	7,0	4,5
2006/2007	7,0	2,0
2007/2008	5,0	2,0

Møtet var slutt kl. 11:00.