



P R O T O K O L L

fra

møte i Arbeidsutvalget

tirsdag 17. november 2009 kl. 10:00

(Møte nr. 10/2009)

Møtet ble satt kl. 10:00

Til stede:	Ottar Befring, Steinar Hauge, Nils T. Bjørke, Fredmund Sandvik
Forfall:	Ole-Anton Teigen
Fra SLF:	Jørn Rolfsen, Nina Strømnes Rodem, Elsebeth Hoel, Hilde-Kari Skarstein, Marit Johanne Birkeland, Øyvind Breen, Bjørn Skjeppe, Elin Hoel Romskaug, Astrid Røhmen Langaas, Magnus Wold Ueland (t.o.m. sak 75) og Anne Bakke

Saksliste:

Innkalling og dagsorden	
Protokoll fra AU-møtet 20. oktober 2009	
72/09 Bruk av midler fra omsetningsavgiften til markedsføring av økologisk mat i 2010 - søknad fra KSL Matmerk	4
73/09 Søknad fra KSL Matmerk om støtte til markedsføring av Nyt Norge i 2010	7
74/09 Melk - Budsjett 2010 for Opplysningskontoret for meieriprodukter (Melk.no) .	12
75/09 Grønt - Faglige tiltak og opplysningsvirksomhet hagebruk - Budsjett 2010	16
76/09 Korn - Nye vedtekter og aksjonæravtale for Opplysningskontoret for brød og korn	23
77/09 Korn - Opplysningskontoret for brød og korn. Budsjett 2010.....	27
78/09 Kjøtt - Søknad om midler over omsetningsavgiften til videreføring av nasjonalt fotråteprosjekt.....	30
79/09 Kjøtt - Animalia - Fagsenteret for kjøtt og fjørfe - budsjett 2010	34
80/09 Melk - Budsjett faglige tiltak for 2010	42
81/09 Pels - Budsjett for anvendelse av midler i fondet for omsetningsavgift på pelsskinn 2010	46
82/09 Kjøtt og egg - Budsjett for Norturas administrasjonsgodtgjørelse 2010	52
83/09 Melk - Budsjett for Tines administrasjonskostnader i 2010.....	57

84/09 Korn - Administrasjonsgodtgjørelse til markedsregulator, Norske Felleskjøp- Budsjett 2010	61
85/09 Grønt - Markedsordningen for epler og poteter - budsjett for administrasjon 2010	64
86/09 Dekning av Omsetningsrådets administrasjonskostnader i SLF - Rammebevilgning for 2010	67
87/09 Egg - Satser for markedsregulering 2. halvår 2009	71
88/09 Melk - Satser for reguleringslagring 2. halvår 2009	74
89/09 Egg - Frivillig førtidsslakting av verpehøns i 2010	77
90/09 Korn - Norske Felleskjøp i rollen som markedsregulator etter at Felleskjøpet Rogaland Agder har meldt seg ut av Felleskjøpsgruppa	83
91/09 Kjøtt - Krav om tilbakebetaling av tilskudd bevilget over jordbruksavtalen til reguleringsanlegg i Bodø, Mosjøen og Brønnøysund	86
92/09 Egg og fjørfe -Finansiering av Opplysningskontoret for kjøtt og Opplysningskontoret for egg og hvitt kjøtt.....	90
93/09 Egg og fjørfe - Budsjett for opplysningsvirksomhet kjøtt, egg og fjørfekjøtt 2010	96
94/09 Kjøtt, egg og fjørfe - Omsetningsavgift kjøtt, egg og fjørfekjøtt - Satser for 2010	106
95/09 Melk - Omsetningsavgiften på melk og budsjett for markedsreguleringen i 2010	114
96/09 Oppnevning av varamedlem til Omsetningsrådet for Norsk Bonde- og Småbrukarlag	121

Innkalling og dagsorden

Innkalling og dagsorden ble godkjent uten merknader.

Protokoll fra AU-møtet 20. oktober 2009

Protokollen fra møtet ble godkjent.

Sak nr.: 72/09	Sektor:	Beslutningsnivå: OR
Behandling: <i>AU: 17.11.2009</i> <i>OR: 01.12.2009</i>	Tittel: 72/09 Bruk av midler fra omsetningsavgiften til markedsføring av økologisk mat i 2010 - Søknad fra KSL Matmerk	Saks nr. (DL): 200904971-19/323

Beskrivelse: I tillegg til 2,0 millioner kroner avsatt over jordbruksavtalen, søker KSL Matmerk om bruk av 2,5 millioner kroner fra omsetningsavgiftens midler til markedsføring av økologisk mat i 2010, samme beløp som i 2009.

Hjemmel: Lov av 1936-07-10 nr. 06 til å fremja umsetnaden av jordbruksvaror §11 og retningslinjer om anvendelse av midler fra omsetningsavgiften til faglige tiltak og opplysningsvirksomhet, § 2, fastsatt av Omsetningsrådet 22. oktober 2008.

Vedlegg: Søknad om midler fra Omsetningsrådet til markedsføring av økologisk mat i 2010 fra KSL Matmerk av 04.06.2009.

Forutsetninger: Det er tilstrekkelig med midler til disposisjon på de respektive fondene for omsetningsavgift.

Behandling i AU: Enstemmig vedtak.

Steinar Hauge ga følgende stemmeforklaring: "Det opplyses i saken at det er etablert et markedsråd der dagligvarehandelen og matindustrien m.fl. er representert. Markedsrådet skal tilpasse og koordinere de markedsaktiviteter og informasjonstiltak som skal gjennomføres i 2010. Dette medlem viser til krrl.§ 10 om forbud mot konkurransebegrensende samarbeid mellom foretak, og forutsetter at virksomheten i markedsrådet innrettes i samsvar med konkurranseloven."

Vedtak: [Arbeidsutvalget foreslår at Omsetningsrådet gjør følgende vedtak:](#)

1. [Til generisk markedsføring av økologisk mat i regi av KSL Matmerk kan det i 2010 benyttes inntil kr 2 500 000 fra omsetningsavgiftens midler.](#)
2. [Bevilgningen fordeles mellom de ulike fondene på følgende måte:](#)

Kjøtt:	Kr 1 000 000
Melk:	Kr 1 000 000
Egg:	Kr 100 000
Fjørfe kjøtt:	Kr 200 000
Frukt og grønt:	Kr 100 000
Korn:	Kr 100 000
3. [Tilskuddet utbetales av SLF direkte til KSL Matmerk.](#)

Bruk av midler fra omsetningsavgiften til markedsføring av økologisk mat i 2010 – Søknad fra KSL Matmerk

Bakgrunn

KSL Matmerk ble ved Jordbruksoppgjøret i 2007 tildelt nasjonalt ansvar for generisk markedsføring av økologisk mat. KSL Matmerk har i forbindelse med oppgaven utarbeidet en informasjons- og markedsføringsstrategi i samarbeid med Statens landbruksforvaltning. Organisasjonene Debio, Oikos og Opplysningskontorene i landbruket var også involvert i dette arbeidet. I 2009 har KSL Matmerk 4,5 mill. kroner til disposisjon fra jordbruksavtalemidler (2 mill. kroner over KSL Matmerks bevilgning over LUF) og fra Omsetningsrådet (2,5 mill. kroner) til generiske markedsføring.

KSL Matmerk har i 2009 gjennomført to kampanjer som begge har gått over 14 dager og er rettet mot forbruker, en gjennomført på våren, den andre høsten 2009. Det er i 2009 etablert et eget profilprogram, benevnt med Ren Glede. Profilprogrammet skal sørge for at fremtidige kampanjer får en gjenkjenningseffekt og kan brukes over flere år. KSL Matmerk har videre utviklet sitt nettsted www.okologisk.no og etablert et markedsråd med spesielle oppgaver, jf. nedenfor.

I årets jordbruksoppgjør ble partene enige om følgende, ref. St.prp. nr. 75 (2008-2009) om jordbruksoppgjøret 2009, kapittel 7.5.4 Generisk markedsføring av økologiske produkter: ”Det avsettes 2 mill. kroner over KSL Matmerks bevilgning over LUF til arbeidet med generisk markedsføring i 2010. Medfinansiering fra Omsetningsrådet og handelen legges til grunn for det markedsrettede arbeidet.”

I sin søknad skriver KSL Matmerk at de i 2010 vil tilpasse og koordinere sine markedsaktiviteter og informasjonstiltak til de tiltak de kommersielle aktørene gjennomfører i forbrukermarkedet. Denne koordineringen vil skje gjennom et nyopprettet markedsråd der dagligvarehandelen og matindustrien m.fl. er representert. Markedsrådet skal gi råd og bistand til KSL Matmerk om valg av kommunikasjonskanaler og informasjonstiltak.

Det er videre tatt inn i søknaden: ”Markedsdata fra inneværende år indikerer at økningen i etterspørselen etter økologisk mat reduseres. Økningen første kvartal 2009 var 28 %, mens økningen i 2008 var 40 %. Samtidig øker produksjonen av norsk økologisk mat. Det var en netto økning i antallet økologiske produsenter med ca. 100 bruk i 2008. Det er videre en ny trend at det er større heltidsbruk herunder samdrifter som legger om til økologisk drift. Areal lagt om til økologisk produksjon øker også betraktelig.”

KSL Matmerks søknad har vært til behandling hos markedsregulator i de forskjellige sektorene. Oppsummert er tilbakemeldingene som følger:

Korn (ref. brev fra Norske Felleskjøp 15.10.2009)

Norske Felleskjøp etterlyser et bedre budsjettoppsett i søknaden, og at det ville vært en fordel om søknaden inneholdt en systematisk oversikt over planlagt bruk av midler i form av budsjett med fordeling av inntekts- og utgiftsposter. Det innstilles på at søknaden på 2,5 mill. kroner innvilges og at inntil kr 100 000 blir dekt av omsetningsavgift på korn.

Melk (ref. brev fra Tine 15.10.2009)

Tine svarer at det ikke er vurdert hvilken effekt som oppnås gjennom en årlig bevilgning til generisk markedsføring i forhold til å bruke midlene målrettet på egne merkevarer. Tine tilrå likevel at søknaden støttes. Av Tines brev går det fram at de ikke har innvendinger mot den fordeling av kostnadene som ble gjort for 2009.

Kjøtt, egg og fjørfekjøtt (ref. brev fra Animalia 13.10.2009)

Konsernstyret i Nortura har gjort følgende vedtak 22.09.2009:

”Konsernstyret foreslår at KSL Matmerks søknad om støtte fra omsetningsavgiften til generisk markedsføring av økologisk mat innvilges med 1,0 mill. kroner fra storfe, svin og sau/lam, 0,2 mill kroner fra fjørfekjøtt og 0,1 mill. kroner fra egg i 2010.”

SLFs vurdering

Det fremgår av stortingsproposisjonen at i tillegg til jordbruksavtalemidler, bør markedsaktørene og Omsetningsrådet bidra med midler til å finansiere generisk markedsføring av økologiske landbruksprodukter i Norge.

Omsetningsaktører av økologiske landbruksprodukter bidro til felles finansiering av økologisk kampanjen i årene 2006, 2007 og 2008. Etter avslutning av økologisk kampanjen i 2008, har dagligvarekjedene ikke lenger bidratt med finansiering av felles kampanje. Dagligvarekjedene har uttalt at det ikke er aktuelt for aktørene i 2010 å gå tilbake til en direkte medfinansiering av felles generiske markedsaktivitet for økologisk mat. I stedet for felles kampanje, ønsker dagligvarekjedene i 2010 å konkurrere i markedet og fokusere på økologisk mat gjennom egne profilhus, jf. COOPs satsing på Änglamark og ICAs satsing på I love Eco. Kundeaviser og kampanjeperioder er også brukt av dagligvarehandelen for å sette fokus på økologisk mat.

Et nyopprettet markedsråd vil tilpasse og koordinere de markedsaktiviteter og informasjonstiltak som KSL Matmerk og kommersielle aktører skal gjennomføre i 2010, jf. KSL Matmerks søknad. En slik samordning og koordinering av aktivitetene er etter SLFs vurdering viktig.

KSL Matmerks vurderinger knyttet til etterspørselen etter økologisk mat i Norge er i tråd med SLFs vurdering av situasjonen. I en tid da etterspørselsøkningen er noe avtagende, er det om å gjøre å holde trykket i markedsarbeidet oppe slik at en økende norsk økologisk landbruksproduksjon finner grei avsetning for produktene i markedet.

SLF deler Norske Felleskjøp sitt syn om at KSL Matmerks søknad burde hatt et bedre budsjettoppsett med forventede inntekter og kostnader knyttet til de tiltakene som er tenkt gjennomført. KSL Matmerk bør utarbeide en slik budsjettoversikt før eventuell utbetaling av midler fra fondene til KSL Matmerks prosjekt for 2010.

Markedsregulatorene i de forskjellige sektorene ser ikke ut til å ha innvendinger mot den kostnadsfordeling som ble gjort for 2009, jf. også innstilling knyttet til midler fra grøntområdet i sak med ref. 200904804. På denne bakgrunn foreslår SLF samme fordeling av kostnadene for 2010 som for forrige år, jf. vedtak.

Sak nr.: 73/09	Sektor:	Beslutningsnivå: OR
Behandling: AU: 17.11.2009 OR: 01.12.2009	Tittel: 73/09 Søknad fra KSL Matmerk om støtte til markedsføring av Nyt Norge i 2010	Saks nr. (DL): 200904494- 16/514.0

Beskrivelse: KSL Matmerk søker Omsetningsrådet om 8 mill. kroner til markedsføring av merkeordningen Nyt Norge i 2010. Søknaden er en oppfølging av forrige års søknad til Omsetningsrådet og et ledd i en markedsføringsplan for merkeordningen frem til 2014.

Hjemmel: Retningslinjer om anvendelse av midler fra omsetningsavgiften til faglige tiltak og opplysningsvirksomhet fastsatt av Omsetningsrådet 22. oktober 2008 med hjemmel i lov av 10. juni 1936 nr 6. til å fremja umsetnaden av jordbruksvaror.

Vedlegg: Brev fra KSL Matmerk av 19.08.2009.
Brev fra Nortura av 14.10.2009.
Brev fra Norske Felleskjøp av 15.10.2009.
Brev fra Tine av 15.10.2009 og e-post av 09.10.2009.

Forutsetninger: Det er tilstrekkelig med midler til disposisjon på de respektive fondene for omsetningsavgift.

Behandling i AU: Enstemmig vedtak.

Vedtak: [Arbeidsutvalget foreslår at Omsetningsrådet gjør følgende vedtak:](#)

- [1. Til finansieringen av ny nasjonal merkeordning – Nyt Norge i regi av KSL Matmerk, kan det i 2010 benyttes inntil 8 mill. kroner fra omsetningsavgiftens midler.](#)
- [2. Bevilgningen fordeles mellom de ulike fondene på følgende måte:
Kjøtt kr 3 200 000
Melk kr 3 200 000
Egg kr 320 000
Fjørfekjøtt kr 640 000
Frukt og grønt kr 320 000
Korn kr 320 000](#)
- [3. Tilskuddet utbetales av Statens landbruksforvaltning direkte til stiftelsen KSL Matmerk.](#)

Søknad fra KSL Matmerk om støtte til markedsføring av Nyt Norge i 2010

I brev av 19.08.2009 søker KSL Matmerk Omsetningsrådet om 8 mill. kroner til markedsføring av merkeordningen Nyt Norge i 2010. Søknaden er en oppfølging av forrige års søknad til Omsetningsrådet og et ledd i en markedsføringsplan for merkeordningen frem til 2014. Søknaden er også sendt via markedsregulatorne.

Bakgrunn

KSL Matmerk har fått i oppdrag av Landbruks- og matdepartementet å utvikle, etablere og administrere et gjennomgående kvalitetssystem med en felles merkeprofil ut mot forbruker. Navnet på merkeprofilen er Nyt Norge.

I 2009 kom det på plass en plan for finansiering av arbeidet med å markedsføre den nye merkeordningen. Planen går over en 5 års periode fra 2009 til 2014 og bygger på finansiering fra jordbruksavtalen, Omsetningsrådet og handelen i tillegg til KSL Matmerks eget budsjett. Etter planen skal finansieringen fordeles mellom aktørene på følgende måte:

År	Søknad fra KSL Matmerk i mill. kroner	Forslag til fordeling av finansieringen			
		Dagligvare- handelen 10 %	KSL Matmerk 10 %	Jordbruks- avtalemidler 40 %	Omsetnings- avgiftene 40 %
2009	10				
2010	20	2	2	8	8
2011	20	2	2	8	8
2012	20	2	2	8	8
2013	20	2	2	8	8
2014	10	1	1	4	4
SUM	100	9	9	36	36

Da Omsetningsrådet 30.04.2009 behandlet søknaden for 2009 var det ikke avklart om det ville bli stilt midler til disposisjon over jordbruksavtalen. KSL søkte derfor Omsetningsrådet om 9 mill. kroner for 2009. Omsetningsrådet bevilget inntil 9 mill. kroner og la til grunn en fordelingsnøkkel mellom fondene som tok utgangspunkt i førstehåndsverdien av omsetningen innenfor de ulike sektorene.

Senere ble det i jordbruksforhandlingene avsatt 2 mill. kroner over jordbruksavtalen for 2009. Det innebar at Omsetningsrådet kunne reduseres sin bevilgning til inntil 7 mill. kroner.

I St.prp. nr 75 Om jordbruksoppkjøret 2009 heter det om Nyt Norge:

”Utviklingen og innføring av «Nyt Norge» vil være en sentral oppgave for stiftelsen KSL Matmerk i 2010. Den nye merkeordningen skal bidra til økt verdiskaping for aktørene i matsektoren. For å lykkes med etablering av merkeordningen, er det nødvendig med et bredt samarbeid mellom sentrale aktører i matbransjen, og det er behov for en ekstra innsats i forbindelse med at det nye merket skal etableres i markedet. Den løpende driften av ordningen finansieres av merkebrukere og Stiftelsen KSL Matmerk. Det avsettes 8 mill. kroner til markedsføring av Nyt Norge i

2010. Det forutsettes at næringen bidrar med tilsvarende beløp fra Fondet for omsetningsavgiftene.”

Status for Nyt Norge og videre arbeid

Hovedlansering for Nyt Norge startet siste helgen i oktober 2009 med en markedsføringskampanje bestående av reklamefilm og annonser som skal gjøre merket kjent for forbrukerne. I tillegg vil merkebrukerne synliggjøre Nyt Norge i egne annonsekampanjer.

Arbeidet med utvikling av krav, søknadsskjema, regler for bruk av merket, designguide m.m. er ferdigstilt og vedtatt av styret i KSL Matmerk etter behandling i Samarbeidsrådet hvor 17 sentrale aktører fra hele verdikjeden har deltatt. Prosessen med utvikling av navn og profil, nettside samt kommunikasjonsbudskap ble ferdig første halvår 2009. Avduking av logoen for Nyt Norge skjedde den 8. mai.

Retningslinjene for administrasjon av ordningen er på plass og per 19.08.2009 var 42 produkter godkjent for bruk av Nyt Norge og 75 søknader var til behandling.

I søknaden understrekes det at for at Nyt Norge skal bli en vellykket merkeordning er det avgjørende å bygge en kjennskap og kunnskap til Nyt Norge i forbrukermarkedet, og at dette vil kreve en intensiv markedsføring og synliggjøring av Nyt Norge de første årene. Det vises til at det har vært en forutsetning fra en rekke av aktørene at initiativtakerne (avtalepartene) bidrar med en stor andel fellesskapsmidler de første årene i forbindelse med etableringen av merkeordningen. Det har også vært en uttrykt forventning fra Landbruks- og matdepartementet om at merkeordningen på sikt i stor grad skal være brukerfinansiert. Man har derfor prøvd å finne en finansieringsmodell som har en balansert fordeling mellom fellesskapsmidler/offentlige midler og midler fra aktørene.

Til grunn for finansieringsmodellen ligger følgende prinsipper:

- 1) Merkeordningen skal i hovedsak være offentlig finansiert/finansiert av fellesskapsmidler ved etableringen; i forbindelse med lanseringen av ordningen og solid markedsføring de første årene for å bygge kjennskap og kunnskap om merket
- 2) Merkeordningen skal hele tiden støttes av offentlige midler/fellesskapsmidler til markedsføring som har til formål å vedlikeholde kjennskap og kunnskap
- 3) Merkeordningen skal på sikt i hovedsak være brukerfinansiert
- 4) Det er et mål at merkebrukerne finansierer driften av merkeordningen

Når det gjelder selve driften av merkeordningen (pkt. 4), vil denne til å begynne med finansieres delvis av merkebrukeravgiften og delvis ved en omdisponering av KSL Matmerk egne midler. På sikt er det imidlertid et klart mål at merkebrukeravgiften skal fullfinansiere driften.

I søknaden vises det til at Landbruks- og matdepartementet har gitt klart uttrykk for at det er vesentlig at Omsetningsrådet og dagligvarehandelen bidrar til markedsføringen av ordningen. Midler fra Omsetningsrådet vil i sin helhet bli brukt på markedsføring av ordningen.

Markedsregulatorenes anbefalinger

Nortura

Konsernstyret i Nortura behandlet søknaden i møte 22.09.2009 og gjorde følgende vedtak:

”Under forutsetning av at alle parter, også handelen, bidrar med sin del av finansieringen slik det er beskrevet i KSL Matmerks søknad, foreslår Konsernstyret at KSL Matmerks søknad om støtte fra omsetningsavgiften til markedsføring av Nyt Norge innvilges med 3,2 mill. kr fra storfe, svin og sau/lam, 0,64 mill. kr fra fjørfekjøtt og 0,32 mill. kr fra egg i 2010.

Konsernstyret forventer at brukeravgiften i økende grad vil dekke behovet for markedsføringsmidler i oppstartperioden fra til 2014 slik at finansiering via Omsetningsavgift naturlig kan fases ut. Konsernstyret forventer å se en innføring av brukeravgift til dette alt fra 2011, og en tilsvarende lavere finansiering fra Omsetningsavgiften.”

Norske Felleskjøp

Styret i Norske Felleskjøp (NFK) behandlet saken 15.09.2009. De ser det som en viktig forutsetning at forretningsmessige aktører ser verdi i ordningen og deltar gjennom merkebrukeravgift og budsjettstøtte til dette arbeidet. NFK oppfatter at denne forutsetningen er dempet i årets søknad til at ”Det er et mål at merkebrukerne finansierer driften av merkeordningen”. Det pekes videre på at handelen, i henhold til finansierungsplanen for markedsføring i seksårsperioden, skal bidra med midler, men at det foreløpig ikke er tatt noen beslutning om finansiering for 2010.

NFK tar videre opp at det er svært usikkert om merket Nyt Norge vil kunne få særlig stor oppslutning fra aktører i matmel- og bakeribransjen, fordi 80 % av matkornet er hvete med innblanding av importert korn.

NFK foreslår at KSL Matmerk sin søknad innvilges, og at fordelingsmodellen med 4 % fra korn innebærer at sektorens andel blir kr 320 000 i 2010, men legger samtidig til at de oppfatter at sektorens andel å være for høy da Nyt Norge bare vil være aktuell for en mindre del av produktene fra norsk korn.

Tine

Konsernstyret i Tine behandlet saken 21.10.2009. Konsernstyret anbefaler at søknaden imøtekommes, men setter som en forutsetning at de øvrige i ”spleiselaget” følger opp med bevilgninger i tråd med forutsetningene i den finansierungsmodellen som Omsetningsrådet tidligere har lagt til grunn.

SLFs vurdering og anbefaling

I forbindelse med søknaden for 2009 la SLF i sin vurdering vekt på at det er gitt klare politiske føringer når det gjelder KSL Matmerks oppgaver knyttet til ny nasjonal merkeordning. Videre la en vekt på at det var utarbeidet en omforent finansierungsplan for markedsføringen av merkeordningen, og at markedsregulatorene i hovedsak var positive til søknaden. I saksframlegget understreker SLF at den fremtidige finansierungsplanen av ordningen

må innebære en fordeling mellom ulike kilder, i tråd med finansieringsmodellen som er skissert.

Med bevilgningen på 8 mill. kroner over jordbruksavtalen for 2010, ligger det nå an til at finansieringsplanen som ble lansert i 2009 blir fulgt. SLF merker seg at det i St.prp. nr. 75 Om jordbruksoppkjøret 2009 er uttrykt klare forventninger til at Omsetningsrådet skal bidra med tilsvarende beløp. Det er fortsatt en usikkerhet knyttet til handelens andel, og SLF understreker viktigheten at også denne delen av finansieringsplanen kommer på plass.

Markedsregulatorene er positive til søknaden, og anbefaler å bevilge midler i tråd med søknaden og etter samme fordelingsnøkkelen mellom fondene som ble benyttet for 2009. Denne fordelingsnøkkelen tar utgangspunkt i førstehåndsverdien av omsetningen innenfor sektoren, og gir følgende fordeling:

Kjøtt	40 %
Melk	40 %
Egg	4 %
Fjørfekjøtt	8 %
Frukt og grønt	4 %
Korn ¹	4 %

SLF anbefaler på denne bakgrunn at det bevilges inntil 8 mill. kroner til markedsføring av Nyt Norge for 2010. Det understrekes at videre finansiering fra omsetningsavgiftsmidlene for perioden 2011 til 2014 vil måtte forutsette en fordeling mellom ulike kilder, i tråd med finansieringsplanen som lagt fram. SLF legger videre til grunn at finansieringen av markedsføringsaktiviteter over omsetningsavgift fases ut i tråd med planen, og at målsetningen om at merkebrukerne skal finansiere driften av merkeordningen står fast.

¹ Det kun verdien av matkorn er regnet med, ikke førkornet.

Sak nr.: 74/09	Sektor: Melk	Beslutningsnivå: OR
Behandling: <i>AU:17.11.2009</i> <i>OR:01.12.2009</i>	Tittel: 74/09 Melk - Budsjett 2010 for Opplysningskontoret for meieriprodukter (Melk.no)	Saks nr. (DL): 200901370-9/510

Beskrivelse: Tine BA har i brev av 15.10.2009 lagt frem budsjett for Opplysningskontoret for meieriprodukter (Melk.no) for 2010. Budsjettet er på kr 25 502 000. Dette tilsvarer en økning på om lag 0,2 prosent sammenliknet med budsjettet for 2009.

Hjemmel: Lov av 1936-07-10 til å fremja umsetnaden av jordbruksvaror § 11 og retningslinjer om anvendelse av midler fra omsetningsavgiften til faglige tiltak og opplysningsvirksomhet, fastsatt av Omsetningsrådet 22. oktober 2008, § 2.

Vedlegg: Brev fra Tine BA av 15. oktober 2009.

Forutsetninger: At det er tilstrekkelig med midler på fondet for omsetningsavgift på melk. vedtak.

Behandling i AU: Enstemmig vedtak.

Vedtak: [Arbeidsutvalget foreslår at Omsetningsrådet gjør følgende vedtak:](#)

[Budsjett for Opplysningskontoret for meieriprodukter \(Melk.no\) godkjennes og inntil kr 25 502 000 kan anvendes av fondet for omsetningsavgift på melk.](#)

Budsjett 2010 for Opplysningskontoret for meieriprodukter (Melk.no)

Tine BA har i brev av 15. oktober 2009 fremmet forslag om budsjett for 2010 for Opplysningskontoret for meieriprodukter (OFM). Budsjettet som legges frem er på kr 25 502 000. Budsjettforslaget er vedtatt av Tines konsernstyre den 22. oktober 2009.

Budsjettforslag for 2010

OFM har budsjettet med totale kostnader på kr 25 502 000. Dette er en økning i forhold til 2009 på totalt kr 49 000. Budsjettet er oppsummert under:

Tines forslag til budsjett for OFM:

	Regnskap 2008	Budsjett 2009	Budsjett 2010	Endring*, kr	Endring*, %
Personal og drift	7 338 342	7 792 000	8 342 000	550 000	7,06
Markedsaktiviteter	18 635 356	17 661 000	17 160 000	-501 000	-2,84
Totale kostnader	25 973 698	25 453 000	25 502 000	49 000	0,19

* Budsjett 2010 sammenliknet med budsjett 2009

Nøkkeltall for budsjettet (fordeling i prosent):

	2009	2010
Personal og drift	30,6	32,7
Markedsaktiviteter	69,4	67,3

Hovedposter i budsjettet:

	Budsjett 2009	Budsjett 2010	Differanse 2010-2009
Personal	5 706 000	6 059 390	353 390
Andre driftskostnader	2 086 000	2 282 609	196 609
Sum personal og driftskostnader	7 792 000	8 342 000	550 000
Reklame	10 325 000	10 825 000	500 000
Informasjonsmateriell	1 764 000	1 174 000	-590 000
Relasjon/opplæring	1 626 000	1 384 000	-242 000
Presse	1 418 000	1 137 000	-281 000
Fellestiltak	365 000	270 000	-95 000
Markedsinnsikt	940 000	1 175 000	235 000
Webutvikling	878 000	1 010 000	132 000
Skole	345 000	185 000	-160 000
Sum markedsaktiviteter	17 661 000	17 160 000	-501 000
Sum drift + marked	25 453 000	25 502 000	49 000

Personal og drift består av personalkostnader på kr 6 059 390 og driftskostnader på kr 2 282 609. Personalkostnadene omfatter 10 stillinger (7,8 årsverk). Økningen i personalkostnadene i forhold til 2009-budsjettet skyldes i følge OFM lønnsøkninger, overtidsubbetalinger og utgifter til vikar. I statsbudsjettet for 2010 anslås lønnsveksten til 3,5 prosent, OFM har budsjettet med en lønnsvekst på 3 prosent. Personen som ble ansatt som presseansvarlig i 2009 ble etter kort tid langtidssykemeldt, noe som har ført til behov for vikar.

Markedsbudsjettet er totalt på kr 17 160 000, noe som er kr 500 000 lavere enn i 2009. De største endringene er reklame som øker med kr 500 000 og informasjonsmateriell som går ned med kr 590 000.

Sett under ett økes budsjettet marginalt i forhold til 2009, med kr 49 000 eller knappe 0,2 prosent.

OFM har opplevd at publikum har vanskelig for å skille OFMs rolle fra aktørenes rolle når det gjelder skolemelk. Aktørene vil derfor overta mer av den direkte kommunikasjonen mot skole og foreldre i forbindelse med skolemelkordningen. OFM vil ta omtalen av skolemelk inn i den generelle satsingen på barn og unge og ikke lenger ha egne reklamekampanjer kun for skolemelk.

Melk.no har to overordnede målsetninger:

- å bidra til økt forbruk av melk og meieriprodukter
- å bidra til at forbruker velger norske produkter

Hvert år setter OFM opp operative målsetninger. For 2010 er de som følger:

- Øke kjennskapen til OFM som opplysningskontor.
- Øke kjennskapen til hvem som står bak Melk.no.
- Øke oppslutningen om at OFM/Melk.no er et naturlig sted å henvende seg om melk og meieriprodukter.
- Øke oppslutningen om at OFM gir nyttig informasjon, inspirasjon, ideer og gode oppskrifter.
- Øke nettbruken.
- Øke antall og rekkevidde av presseoppslagene der OFM er delaktige.

I markeds- og kommunikasjonsplanen nevner OFM tre hovedfokusområder for 2010: Konsummelk, frokost/brødmåltider og norsk melk som råvare.

SLFs vurdering av budsjettet

Kostnadsutviklingen i OFM har vært som følger:

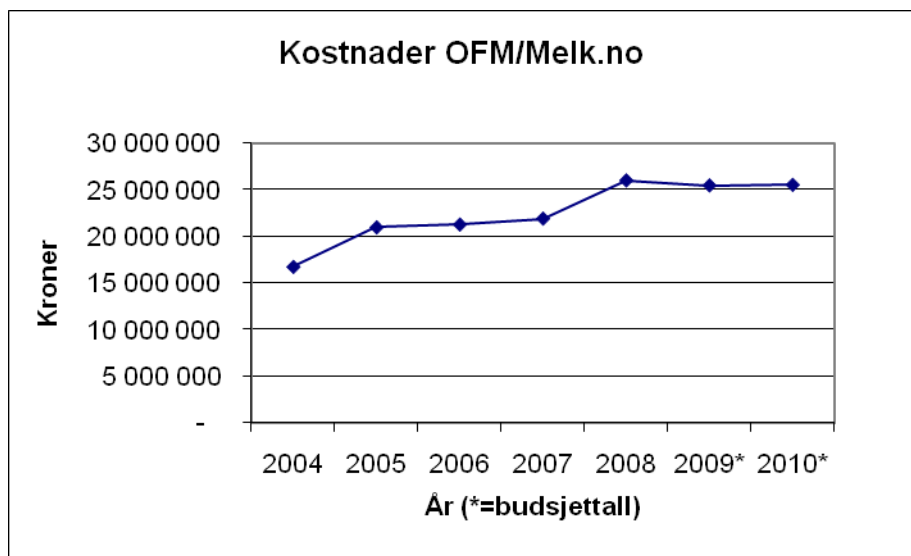

Omsetningsrådet valgte i forbindelse med behandlingen av OFMs budsjett for 2008 å legge Tine BAs budsjettforslag til grunn. Man økte da tildelingen til OFM med 4 mill. kr i forhold til 2007-nivå. Intensjonen var å bruke 10 mill. kr over en treårs-periode til økt markedsføring og da særlig av konsummelk. For å komme i mål med treårs-satsingen er det en forutsetning at det bevilges midler til dette også i 2010.

Opplysningskontoret for kjøtt går fra og med 2010 over til resultatmåling annen hvert år. OFM har budsjettert med resultatmåling også i 2010. OFM mener at det er viktig å følge nøye med på utviklingen i melkemarkedet. Man skal dessuten gjøre resultatmåling knyttet til to nye kategorier (ost og yoghurt). SLF ser at behovene for resultatmåling kan variere mellom opplysningskontorene og støtter OFMs opprettholdelse av årlig resultatmåling.

Posten personal og drift øker med kroner 550 000 i 2010-budsjettet. OFM har budsjettert med en lønnsvekst på 3 prosent, noe som virker moderat. SLF har de to siste årene bemerket økningene i posten personal- og drift, senest i forbindelse med avsettingen av midler til presseansvarlig i 2009-budsjettet. OFM oppgir i markeds- og kommunikasjonsplanen at antallet presseoppslag har gått ned i 2009. Den negative trenden kan delvis forklares med at den nyansatte presseansvarlige etter kort tid ble langtidssykemeldt. Det er nå en vikar som fungerer i stillingen. Det forventes at ansettelsen av presseansvarlig vil bidra til en økning i antallet oppslag fremover.

Konklusjon:

SLF mener at den oppstartede satsingen på konsummelk bør få løpe ut treårsperioden. Ut fra dagens markedssituasjon og den totale kostnadsrammen for markedsreguleringen, støtter SLF Tine BAs foreslåtte budsjetttramme på inntil kr 25 502 000.

Sak nr.: 75/09	Sektor: Grønt	Beslutningsnivå: OR
Behandling: <i>AU: 17.11.2009</i> <i>OR: 01.12.2009</i>	Tittel: 75/09 Faglige tiltak og opplysningsvirksomhet hagebruk - Budsjett 2010	Saks nr. (DL): 200904804- 3/514.2

Beskrivelse: Statens landbruksforvaltning har mottatt søknad om økonomisk støtte til faglige tiltak og opplysningsvirksomhet i 2010 fra:

1. Opplysningskontoret for frukt og grønnsaker, 14.10.2009
2. GrøntProdusentenes Samarbeidsråd, 14.10.2009
3. Fruktlagerinspektøren, 25.10.2009
4. KSL Matmerk, 04.06.2009
5. Økern Torvhall, 01.09.2009

Hjemmel: Lov av 1936-07-10 nr. 06 til å fremja umsetnaden av jordbruksvaror §11 og retningslinjer om anvendelse av midler fra omsetningsavgiften til faglige tiltak og opplysningsvirksomhet, § 2, fastsatt av Omsetningsrådet 22. oktober 2008.

- Vedlegg:
- Markedsplan for 2010 fra Opplysningskontoret for frukt og grønnsaker datert 29.09.2009
 - Virksomhets- og tiltaksplan for 2010 fra GrøntProdusentenes Samarbeidsråd datert 14.10.2009
 - Arbeidsplan og budsjett for 2010 fra Fruktlagerinspektøren datert henholdsvis 22.09.2009 og 25.09.2009
 - Søknad fra KSL Matmerk om midler til markedsføring av økologisk mat i 2010 datert 04.06.2009
 - Søknad om tilskudd til faglige tiltak hagebruk for 2010 fra Økern Torvhall datert 01.09.2009

Forutsetninger: Det er tilstrekkelig med midler til disposisjon på fondet for omsetningsavgift hagebruk.

Behandling i AU: Enstemmig vedtak.

Vedtak: **Arbeidsutvalget foreslår at Omsetningsrådet gjør følgende vedtak:**

Budsjettene for faglige tiltak og opplysningsvirksomhet for de ulike områdene godkjennes. Av fondet for omsetningsavgift hagebruk kan det til faglige tiltak og opplysningsarbeid i 2010 anvendes inntil kr 10 128 700 fordelt slik:

1. Opplysningskontoret for frukt og grønnsaker (OFG) kan anvende inntil kr 8 600 000
2. GrøntProdusentenes Samarbeidsråd (GPS) kan anvende inntil kr 700 000
3. Fruktlagerinspektøren kan anvende inntil kr 528 700
4. KSL Matmerk kan anvende inntil kr 100 000
5. Økern Torvhall kan anvende inntil kr 200 000.

Faglige tiltak og opplysningsarbeid hagebruk - Budsjett 2010

Faglige tiltak og opplysningsarbeid hagebruk omfatter disse tre hovedområdene:

1. Opplysningskontoret for frukt og grønnsaker
2. Produsentretta rådgivning
3. Felles faglige tiltak

For 2009 er det i jordbruksavtalen til nevnte formål bevilget 10 mill. kroner til kollektiv dekning av omsetningsavgift hagebruk. Omsetningsrådet har for 2009 anvendt kr 10 114 000 til følgende:

• Opplysningskontoret for frukt og grønnsaker (OFG)	kr 8 600 000
• Produsentretta rådgivning	
• Tiltak i regi av GrøntProdusentenes samarbeidsråd (GPS)	kr 700 000
• Fruktlagerinspektøren	kr 514 000
• Felles faglige tiltak	
• KSL Matmerk	kr 100 000
• Økern Torvhall	kr 200 000

Ved jordbruksoppkjøret i 2009 er det for 2010 bevilget 10 mill. kroner til kollektiv dekning av omsetningsavgift hagebruk.

I forbindelse med innstilling knyttet til budsjett for faglige tiltak og opplysningsarbeid hagebruk 2010, har SLF lagt Omsetningsrådets føringer til grunn, jf. at budsjettet skal vedtas som en ramme (Omsetningsrådets vurdering fra møte 12.12.2005).

1. OFG – Budsjett 2010

Med brev av 14.10.2009 oversender OFG markedsplan og forslag til budsjett for bruk av midler over jordbruksavtalen til opplysningsarbeid for 2010. Omsetningsrådet er kun delegert ansvar for midlene som er avsatt på post 70.11 Avsetningstiltak, herunder Kollektiv dekning av omsetningsavgift hagebruk.

OFGs budsjettforslag for 2010 er vedtatt av stiftelsens styre. Det er forankret i markedsplan for 2010, som også er vedtatt av stiftelsens styre, og som gir en oversikt over aktiviteter gjennom året. Aktiviteter finansiert av avsetningstiltak er tilpasset innenfor en kostnadsramme på kr 8 740 000 (kollektiv dekt omsetningsavgift hagebruk med kr 8 600 000 og stipulerte renteinntekter kr 140 000). Nedenfor følger en oppstilling over hovedpostene i OFGs regnskap for 2008, budsjett for 2009 og budsjettforslag for 2010 (beløpene angitt i kroner). De to siste kolonnene angir endringer fra 2009 til 2010 (endringer angitt i kroner og i prosent).

Kostnader	Regnskap 2008	Budsjett 2009	Budsjett 2010	Endring kr*	Endring %*
Personal og drift	5 547 515	5 950 000	6 040 000	90 000	1,5
Markedsaktiviteter	4 719 471	2 790 000	2 700 000	- 90 000	-3,2
Sum	10 266 986	8 740 000	8 740 000	0	0

* Endring i forhold til vedtatt budsjett for 2009

I tabellen over inngår under posten Personal og drift, alle lønnskostnader til de fast tilsatte i OFG utenom skolefruktordningen. Posten dekker også administrasjon av jordbruksavtalemidler bevilget på post 77.15 Kvalitets- og salgsfremmende tiltak. Under posten for lønn er det regnet med en økning på ca. 3 %.

Nøkkeltall fra budsjettet (angitt i prosent av totale kostnader) er tatt inn i tabellen nedenfor:

	2009	2010
Personal og drift	68,1	69,1
Markedsaktiviteter	31,9	30,9
Totale kostnader	100	100

Hovedposter i budsjettet:

	Budsjett 2009	Budsjett 2010	Differanse 2010 - 2009
Personal	4 215 000	4 335 000	120 000
Andre driftskostnader	1 735 000	1 705 000	- 30 000
Sum personal- og driftskostnader	5 950 000	6 040 000	90 000
Langsiktige holdningskampanjer	200 000	100 000	- 100 000
Langsiktige produktkampanjer	1 100 000	600 000	- 500 000
Opplæring rettet mot butikk	200 000	280 000	80 000
Informasjonsarbeid	740 000	700 000	- 40 000
Fellesprosjekt med andre opplysningskontorer i landbruket	250 000	250 000	0
Digitalt innhold, bildearkiv m.m.	300 000	770 000	470 000
Sum markedsaktiviteter	2 790 000	2 700 000	- 90 000
Sum personal/drift + marked	8 740 000	8 740 000	0

Markedsplan

OFG har som overordnet mål å øke forbruket av frukt og grønt fra dagens nivå på 2,6 porsjoner til helsemyndighetenes anbefaling om å spise 5 porsjoner á 150 gram hver dag. Målet skal nås gjennom en årlig tilvekst på minst 3 % av forbruket av friske frukt, bær og grønnsaker og en stabilisering av potetforbruket. Av OFGs markedsplan for 2009 går det fram at forbruksveksten i 2008 var på 3,7 % for frukt og grønt og på 4,4 % for poteter.

Redegjørelse for kostnadene

OFG har i sitt budsjett for 2010 satt av midler til langsiktige produktkampanjer. Produktkampanjene gjennomføres for norske frukt- og grøntprodukter når disse er i sesong. Budskapene i kampanjene er utformet med tanke på at forbrukeren skal spise mer av det enkelte produkt.

Langsiktige holdningskampanjer som består av aktivitetene MER-barnehage, MER-idrett og MER-arbeidsplasser er i OFGs budsjett for 2010 delvis finansiert med midler fra kollektiv omsetningsavgift hagebruk (kr 100 000 fra kollektiv omsetningsavgift hagebruk og kr 2 000 000 fra post 1150.77.15 i statsbudsjettet, Tilskudd til kvalitets- og salgsfremmende tiltak).

OFG har utviklet web-siden www.frukt.no i egen regi og www.mat.no i samarbeid med de andre opplysningskontorene i landbruket. OFG vedlikeholder og utvikler nettstedene med tanke på at disse skal være gode inspirasjons- og kunnskapskilder for forbrukere, presse og bransje. I sitt budsjett for 2010 har OFG satt av mer midler enn for 2009 til å utvikle sitt nettsted www.frukt.no, jf. digitalt innhold i tabellen over. Satsingen medfører bruk av reduserte midler til langsiktige produktkampanjer og langsiktige holdningskampanjer. OFGs begrunnelse for slik omdisponering er at antall oppslag på nettet har økt kraftig i senere tid, og at forbruker i større grad nå enn tidligere er interessert i måltidsløsninger og leter etter oppskrifter på nettet.

SLFs vurdering

SLF mener at OFGs budsjettforslag sammen med de kommentarer som er tatt inn i markedsplan tilfresstiller de sentrale føringer som er lagt for opplysningskontorenes virksomhet, jf. brev til opplysningskontorene av 29.06.2007.

OFG har, sammen med de andre opplysningskontorene i landbruket, utviklet en modell for løpende resultatmåling av kontorets virksomhet. Opplysningskontorene har etter evaluering i 2009, gjennomført resultatmålingen fire ganger. Målingen er kostbar å gjennomføre, og opplysningskontorene foreslår på denne bakgrunn evaluering annet hvert år. OFG har ikke satt av budsjett til resultatmåling i 2010.

SLF anbefaler at OFG kan anvende inntil 8,6 mill. kroner av fondet for omsetningsavgift hagebruk til opplysningsarbeid i 2010.

2. GPS, produsentretta rådgivning – Budsjett 2010

Etter retningslinjer om anvendelse av midler fra omsetningsavgiften til faglige tiltak og

opplysningsvirksomhet kan det ytes tilskudd til faglig opplysningsvirksomhet overfor produsent, jf. retningslinjenes § 2, pkt. 2.

Av Omsetningsrådets vedtak av 02.12.2002 i forbindelse med budsjett for bruk av midler til faglige tiltak og opplysningsarbeid hagebruk i 2003, går det fram:

”Det annonseres ikke midler til produsentretta rådgivning hagebruk for 2003. Denne praksis videreføres for senere år inntil bevilgningen eventuelt økes slik at det blir grunnlag for å annonsere midlene.”

Det har vært bevilget 10 mill. kroner på posten Kollektiv dekning av omsetningsavgift hagebruk for 2003 og hvert av de senere årene. SLF foreslår på denne bakgrunn å bruke midlene også i 2010 på dette området til aktiviteter som ivaretar intensjonen med produsentretta rådgivning på grøntområdet uten at midlene annonseres spesielt. GPS har sin aktivitet knyttet til nettopp produksjonstilpasning, markedstilpasning og kvalitetsarbeid i grøntsektoren. GPS omfatter alle produsenter som leverer til friskkonsummarkedet, inklusive matpoteter, uavhengig av grossist- og kjedetilknypning.

GPS søker gjennom brev av 14.10.2009 om kr 700 000, samme beløp som ble avsatt for 2009, i tilskudd til produsentretta rådgivning hagebruk for 2010. Med brevet følger virksomhets- og tiltaksplan og budsjett. Innsatsområdene i virksomhets- og tiltaksplanen omfatter blant annet produksjonsplanlegging, kortsiktig markedstilpasning, markedet for veksthusproduksjon, sesongoverganger, informasjon og arbeid med mål å bedre kvaliteten på grøntprodukter. Det totale kostnadsbudsjett knyttet til GPS sine aktiviteter utgjør kr 4 125 000.

SLFs vurdering

SLF anbefaler at GPS kan anvende inntil kr 700 000 av fondet for omsetningsavgift hagebruk til sitt arbeid med de tiltakene som går fram av GPSs virksomhets- og tiltaksplan for 2010.

3. Fruktlagerinspektøren, produsentrettet rådgivning – Budsjett 2010

Fruktlagerinspektøren har oversendt arbeidsplan og budsjett for sitt arbeid i 2010, jf. dokumenter datert 22.09.2009 og 25.09.2009. Kostnadsbudsjettet utgjør totalt kr 528 720 for 2010.

Arbeidet knyttet til funksjonen som fruktlagerinspektør og som administrator av avsetningstiltak på grøntområdet utgjør til sammen 0,75 årsverk. Fruktlagerinspektørens stilling utgjør 0,5 årsverk, mens administrasjon av avsetningstiltakene utgjør 0,25 årsverk (en og samme person utfører begge funksjonene). Fordelingen av årsverk mellom de to funksjonene har vært den samme i flere år.

Lønnskostnader i budsjettet for fruktlagerinspektøren er økt med 4,0 % fra 2009 til 2010. I statsbudsjettet for 2010 er det prognosert med en lønnsvekst på samme nivå som det GPS foreslår i budsjettet for fruktlagerinspektøren for 2010. I GPS sin søknad for 2010 er det opplyst om at det i deres lønnsbudsjett også ligger kostnader knyttet til en forsikringsordning for den tilsatte.

SLFs vurdering

SLF mener at budsjettet som er foreslått ligger innenfor en akseptabel ramme, og at Fruktlagerinspektøren kan anvende inntil kr 528 700 av fondet for omsetningsavgift hagebruk i 2010.

4. KSL Matmerk, generisk markedsføring av økologisk mat – Budsjett 2010

KSL Matmerk ble ved jordbruksoppgjøret i 2007 tillagt ansvaret for generisk markedsføring av økologisk mat i Norge, og søker gjennom brev av 04.06.2009 om 2,5 mill. kroner (samme beløp som ble avsatt for 2008 og 2009) fra omsetningsavgiftens midler til markedsføring av økologisk mat i 2010.

I St.prp.nr.75 (2008-2009) er tatt inn:

”Det avsettes 2 mill. kroner over KSL Matmerks bevilgning over LUF til arbeidet med generisk markedsføring i 2010. Medfinansiering fra Omsetningsrådet og handelen legges til grunn for det markedsrettede arbeidet.”

Omsetningsaktører av økologiske landbruksprodukter bidro til felles finansiering av økologisk kampanjen i årene 2006, 2007 og 2008. Etter avslutning av økologisk kampanjen i 2008, har dagligvarekjedene ikke lenger bidratt med finansiering av felles kampanje. Dagligvarekjedene har også uttalt at det ikke er aktuelt for aktørene i 2010 å gå tilbake til en direkte medfinansiering av felles generiske markedsaktivitet for økologisk mat. I stedet for felleskampanje, ønsker dagligvarekjedene i 2010 å konkurrere i markedet og fokusere på økologisk mat gjennom egne profilhus, jf. COOPs satsing på Änglamark og ICAs satsing på I love Eco. Kundeaviser og kampanjeperioder er også brukt av dagligvarehandelen for å sette fokus på økologisk mat.

SLFs vurdering

Etter SLFs vurdering er det viktig at KSL Matmerk og de kommersielle aktørene tilpasser og koordinerer sine markedsaktiviteter og informasjonstiltak. Av KSL Matmerks søknad går det fram at et nyopprettet markedsråd skal samordne dette arbeidet i 2010. Det vises for øvrig til egen sak med søknad fra KSL Matmerk om støtte til markedsføring av økologisk mat i 2010, jf. sak med referansenr. 200904971.

SLF foreslår at det settes av inntil kr 100 000 fra fondet for omsetningsavgift hagebruk til markedsføring av økologisk mat i regi av KSL Matmerk for 2010.

5. Økern Torvhall, faglige tiltak – Budsjett 2010

Økern Torvhall (ØT) søker i brev av 01.09.2009 om økonomisk støtte på kr 290 000 til ”Pris- og markedsopplysningstjenesten Økern Torvhall” for 2010. I 2009 ble det søkt om kr 290 000 og innvilget kr 200 000 til dette arbeidet.

SLFs vurdering

SLF mener at ”Pris og markedsopplysningstjenesten Økern Torvhall” bidrar positivt til å stabilisere priser og omsetning av grøntvarer i Norge. Etter en vurdering av Økern Torvhalls

søknad opp mot andre innkomne søknader, foreslår SLF at Økern Torvhall kan anvende inntil kr 200 000 til "Pris- og markedsopplysningstjenesten Økern Torvhall" for 2010.

SLFs samlede vurdering av budsjett 2010

Fondet for omsetningsavgift hagebruk vil ved inngangen til 2010 utgjøre ca. 5 mill. kroner. Det er da tatt hensyn til gjenstående utgifter i 2009, blant annet kostnader til reguleringslagring og fabrikklevering av epler kl. I.

Med de tiltakene som er foreslått kan det anvendes totalt inntil kr 10 128 700 fra fondet for omsetningsavgift hagebruk til faglige tiltak og opplysningsvirksomhet i 2010. De totale kostnadene utgjør kr 128 700 mer enn bevilget kollektiv omsetningsavgift for 2010 på kr 10 000 000. Etter SLFs vurdering bør fondet for omsetningsavgift hagebruk kunne finansiere de foreslåtte tiltakene i 2010.

Sak nr.: 76/09	Sektor: Korn	Beslutningsnivå: OR
Behandling: <i>AU: 17.11.2009</i> <i>OR: 01.12.2009</i>	Tittel: 76/09 Nye vedtekter og aksjonæravtale for Opplysningskontoret for brød og korn	Saks nr. (DL): 200906335-7/510

Beskrivelse: I samsvar med forutsetningen for Omsetningsrådets vedtak 07.12.2006 om at det kan anvendes midler fra fondet for omsetningsavgift korn til Opplysningskontoret for brød og korn (OBK), er det lagt til rette for at Norkorn kan bli eier og styremedlem i OBK. Norkorn tilbys å kjøpe 12,5 % av aksjene og dermed styreplass i OBKs styre. Det forutsettes at Norske Felleskjøp (NFK) og Norkorn alternerer mellom en styreplass med stemmerett og en styreplass uten stemmerett med to års varighet.

Norske Felleskjøp er i saksinnstillingen vedrørende behandling av OBKs budsjett i styremøte 13.10.2009, informert om saken.

Vedtekter og aksjonæravtale er endret i samsvar med ovenstående.

Endring i vedtekter og aksjonæravtaler skal godkjennes av Omsetningsrådet før de legges fram på OBKs generalforsamling.

Hjemmel: Lov av 1936-07-10 nr. 06 til å fremja umsetnaden av jordbruksvaror §11 og retningslinjer om anvendelse av midler fra omsetningsavgiften til faglige tiltak og opplysningsvirksomhet, §§ 2 og 3, fastsatt av Omsetningsrådet 22. oktober 2008.

Vedlegg: Brev fra Norske Felleskjøp av 15.10.2009.
Brev fra Opplysningskontoret for brød og korn av 05.11.2009 med forslag til endret aksjonæravtale og vedtekter.
Styreprotokoll fra Opplysningskontoret for brød og korn av 10.09.2009.
Styreprotokoll fra Norske Felleskjøp av 13.10.2009.
Kopi av brev fra Norkorn til Opplysningskontoret for brød og korn av 29.10.2009.

Forutsetninger: Det forutsettes at endrede vedtekter og aksjonæravtale blir godkjent av styret i Opplysningskontoret for brød og korn på møte 02.12.2009 og av styret i Norske Felleskjøp på møte 09.12.2009.

Behandling i AU: Enstemmig vedtak.

Vedtak: [Arbeidsutvalget foreslår at Omsetningsrådet gjør følgende vedtak:](#)

1. [Vedtekter og aksjonæravtale for Opplysningskontoret for brød og korn godkjennes.](#)
2. [Aksjonærene i OBK, Norkorn inkludert, bør i 2010 komme fram til en styresammensetning der alle aksjonærene med minst 10 % av aksjene, ref. aksjonæravtalen, gis ordinær styreplass med full stemmerett.](#)

Nye vedtekter og aksjonæravtale for Opplysningskontoret for brød og korn

Norske Felleskjøp (NFK) meddeler i brev av 15.10.2009 at styret i Opplysningskontoret for brød og korn (OBK) foreslår at Norkorn blir med som eier og som styremedlem i OBKs styre. Styret utvides fra fire til fem medlemmer, men kun fire medlemmer skal ha stemmerett. Det styremedlemmet som ikke har stemmerett skal alternere mellom Norkorn og den ene av NFKs styrerepresentanter. Vedtekter og aksjonæravtale for OBK er endret i samsvar med dette. Nye vedtekter og aksjonæravtale er oversendt som vedlegg til brev av 05.11.2009 fra OBK. Forslag til nye vedtekter og aksjonæravtale for OBK skal godkjennes av Omsetningsrådet før de legges fram for OBKs generalforsamling.

Det vises til vedtak i Omsetningsrådet 07.12.2006, sak 11 vedrørende etablering av OBK: *"Det kan anvendes midler fra Fondet for omsetningsavgift på korn til Opplysningskontoret for brød og korn AS (OBK)."*

Til vedtaket lå det bl.a. den forutsetning at: *"Vedtektenes § 10, som åpner for nye aksjonærer, praktiseres på en slik måte at dersom Norkorn ønsker det, kan organisasjonen bli aksjonær i selskapet og gis rett til å være representert i styret."*

Forutsetningen som er knyttet til vedtaket ble protokollført med bakgrunn i brev av 06.11.2006 fra Norkorn, der organisasjonen presiserer at de ønsker å delta i OBK både som styremedlem og som aksjonær. I påvente av at det blir lagt til rette for Norkorn som eier og styremedlem, har Norkorn vært observatør i styret.

Av gjeldende vedtekter og aksjonæravtale går fordeling av aksjene mellom aksjonærene og aksjonærenes deltagelse i finansieringen samt styrets sammensetning fram som følger:

Aktører	Antall aksjer	Styre-representanter	Deltagelse i finansiering
Norske Felleskjøp BA	100	2	50 %
Baker- og Konditorbransjens Landsforening og Goman Bakeriene Holding AS	50	1	25 %
Norgessmøllene AS og Lantmännen Mills AS	25+25	1	25 %

50 % av driften av OBK er finansiert over omsetningsavgift for korn, representert ved NFK.

Av forslag til nye vedtekter og aksjonæravtale går fordeling av aksjene mellom aksjonærene og aksjonærenes deltagelse i finansieringen samt styrets sammensetning fram som følger:

Aktører	Antall aksjer	Styre-representanter	Deltagelse i finansiering
Norske Felleskjøp BA	75	1 + (1)	50 %
Norkorn	25	(1)	0 %
Baker- og Konditorbransjens Landsforening og Goman Bakeriene Holding AS	50	1	25 %
Norgessmøllene AS og Lantmännen Cerealia AS	25+25	1	25 %

SLFs vurderinger

SLF har som sekretariat for Omsetningsrådet, ansvaret for at Rådets vedtak blir fulgt opp.

I brev til OBK (29.05. og 03.07.2009) har SLF satt som betingelse at endret aksjonæravtale og vedtekter skulle være godkjent av Omsetningsrådet før behandling av budsjett for 2010. Som det går fram av innstillingen, er ikke forslag til vedtekter og aksjonæravtale styrebehandlet verken i OBK eller i NFK. Dette vil skje henholdsvis 02.12. og 09.12.2009. Det er derfor lagt inn som forutsetninger for vedtaket i Arbeidsutvalget og i Omsetningsrådet at styrene godkjenner de aktuelle dokumentene.

Vedtekter og aksjonæravtale inneholder ingen realitetsendringer utover forholdene som knytter seg til Norkorns representasjon i styret. Siden disse forhold er godkjent av styret i OBK 10.09.2009 og styret i NFK er informert gjennom saksinnstilling vedrørende behandling av OBKs budsjett i styremøte 13.10.2009 samt at det er viktig å få behandlet OBKs budsjettet for 2010 i 2009, har SLF valgt å legge saken fram for Arbeidsutvalget og Omsetningsrådet uten forhåndsgodkjenning av de respektive styrene.

Norkorn har siden etableringen av OBK ønsket å være medeier i OBK og å være representert i styret. I det foreliggende forslaget til vedtekter og aksjonæravtale er disse forholdene lagt til rette. Norkorn kan bli aksjonær i OBK og kan bli representert i styret.

Ved etablering av OBK ble det vurdert at NFK som representant for omsetningsavgiften og 50 % av driftskostnadene, burde ha 50 % av styrerepresentasjonen (Omsetningsrådet 07.12.2006, sak 11). Med den nye modellen, vil dette ikke være tilfelle i forhold til stemmerett i de to årene Norkorn sitter med stemmerett i styret. NFK er, til tross for dette, innstilt på den foreslåtte løsning etter en langvarig (3 år) prosess, vedrørende styrerepresentasjon for Norkorn. SLF vurderer risikoen for at Norkorn skal ha avvikende prioriteringer fra NFK, med referanse til anvendelsen av omsetningsavgiftsmidler, som liten, og vil derfor også anbefale forslaget. Dersom avvik i forhold til formålet med omsetningsavgiftsmidlene skulle oppstå, vil dette kunne fanges opp gjennom budsjett- og regnskapssakene og tas tak i med for eksempel avkortet tildeling.

I brev av 29.10.2009 fra Norkorn til OBK, som SLF har mottatt kopi av, går det fram at OBKs forslag til styrerepresentasjon ikke oppfyller Norkorns ønsker fullt ut. Norkorn ber OBKs styre utarbeide et nytt forslag der Norkorn gis fast styrerepresentasjon med stemmerett.

SLF vurderer at forslag til endringer i vedtekter og aksjonæravtale er dekkende i forhold til ordlyden i vedtak fra Omsetningsrådet 07.12.2006, sak 11 som sier "...gis rett til å være representert i styret". Det er også SLFs vurdering at forslaget ikke er i strid med Aksjeloven. Videre bemerkes det at Norkorn er tilbudt 25 aksjer tilsvarende 12,5 % av aksjene i OBK. Likevel er det viktig å påpeke Omsetningsrådets klare signaler om at det er ønskelig med så bred oppslutning om opplysningskontorene som mulig og at disse har en åpen og inkluderende holdning. I tillegg til presiseringen i Omsetningsrådets vedtak ved etablering av OBK i 2006, vises det til prosessen vedrørende etableringen av Opplysningskontoret for melk, hvor det ble presisert viktigheten av å åpne for alle aktører.

Konkret gjaldt dette Synnøve Finden i denne sammenheng. Videre var årsaken til at Norkorn ikke ble representert fra starten at disse hadde kommet sent inn i prosessen. For ikke å utsette oppstarten ble derfor OBK vedtatt etablert med nevnte forutsetninger vedrørende Norkorn. Ut fra dette, og Norkorns ønske om et fullverdig styreverv, anbefaler SLF at aksjonærene i OBK, Norkorn inkludert, gjør en ny vurdering i 2010. Det bør søkes å finne fram til en styresammensetning der alle styremedlemmene gis en ordinær styreplass med stemmerett, når de er berettiget til styreverv i henhold til aksjonæravtalens pkt. 2, d.v.s.aksjonærer med minst 10 % av aksjene.

Sak nr.: 77/09	Sektor: Korn	Beslutningsnivå: OR
Behandling: <i>AU: 17.11.2009</i> <i>OR: 01.12.2009</i>	Tittel: 77/09 Opplysningskontoret for brød og korn - Budsjett 2010	Saks nr. (DL): 200901337- 11/514.7

Beskrivelse: Norske Felleskjøp har lagt fram et forslag til budsjett på kr 4 000 000 for Opplysningskontoret for brød og korn i 2010. Budsjettet ble godkjent av Norske Felleskjøps styre 13.10.2009.

Hjemmel: Lov av 1936-07-10 nr. 06 til å fremja umsetnaden av jordbruksvaror §11 og retningslinjer om anvendelse av midler fra omsetningsavgiften til faglige tiltak og opplysningsvirksomhet, §§ 2 og 3, fastsatt av Omsetningsrådet 22. oktober 2008.

Vedlegg: Brev fra Norske Felleskjøp av 15.10.2009, vedlagt brev av 05.10.2009 fra Opplysningskontoret for brød og korn med budsjett og resultatmål.

Forutsetninger: Det blir krevd inn omsetningsavgift på korn og det er tilstrekkelig med midler til disposisjon på fondet for omsetningsavgift korn.

Forutsetningen for Omsetningsrådets vedtak 07.12.2006 om at det kan anvendes midler fra fondet for omsetningsavgift korn til Opplysningskontoret for brød og korn, var at det skulle legges til rette for at Norkorn kunne bli representert i styret. Det forutsettes derfor at vedtekter og aksjonæravtale for Opplysningskontoret er endret i samsvar med dette og at de blir godkjent av Omsetningsrådet, jf. egen sak i dagens møte.

Behandling i AU: Enstemmig vedtak.

Vedtak: [Arbeidsutvalget foreslår at Omsetningsrådet gjør følgende vedtak:](#)

[Budsjettet for Opplysningskontoret for brød og korn i 2010 på kr 4 000 000 godkjennes, og inntil kr 2 000 000 kan anvendes av fondet for omsetningsavgift korn.](#)

Opplysningskontoret for brød og korn Budsjett 2010

Med brev av 15.10.2009, vedlagt brev med budsjettforslag og resultatmål fra Opplysningskontoret for brød og korn (OBK), oversender Norske Felleskjøp (NFK) forslag til budsjett for OBK for 2010. Samlet forslag til budsjetttramme beløper seg til kr 4 000 000. I budsjettforslaget er det forutsatt at kr 2 000 000 bevilges fra fondet for omsetningsavgift korn og kr 1 000 000 fra handelsmøllene og tilsvarende fra bakerbransjen. Budsjettet er godkjent av styret i NFK 13.10.2009. SLF gir sin tilslutning til det fremlagte budsjettforslaget.

Med hensyn til føringer som er lagt for opplysningskontorenes virksomhet vises det til brev fra Statens landbruksforvaltning (SLF) av 03.07.2008. Av brevet går det bl.a. fram at Omsetningsrådet skal vedta budsjettet som en ramme.

Regnskaps og budsjettoversikt for OBK med NFKs forslag til budsjett i 2010, kr:

Kostnader	Regnskap 2008	Budsjett 2009	Budsjettforslag 2010	Endring,*	Endring,* prosent
Personal og drift	1 888 361	2 127 500	2 250 000	122 500	5,7
Markedsaktiviteter	3 131 104	1 872 500	1 750 000	-122 500	-6,5
Totale kostnader	5 019 465	4 000 000	4 000 000	0	0,0

*Endring i forhold til budsjett 2009.

Nøkkeltallsoversikt, budsjett OBK med NFKs forslag for 2010, prosent:

Nøkkeltall for budsjett	2009	2010
Personal og drift	53,2	56,2
Markedsaktiviteter	46,8	43,8
Totale kostnader	100,0	100,0

Hovedposter i budsjettet, kr:

	Budsjett 2009	Budsjett 2010	Endring *
Personal	1 550 000	1 650 000	100 000
Andre driftskostnader	577 500	600 000	22 500
Sum personal og driftskostnader	2 127 500	2 250 000	122 500
Pressearbeid, kampanjer mv.	500 000	450 000	-50 000
Web og interaktive tjenester	500 000	500 000	0
Informasjonsmateriell	300 000	150 000	-150 000
Strategi og analyse	350 000	350 000	0
Skoleprosjekt	222 500	300 000	77 500
Sum markedsaktiviteter	1 872 500	1 750 000	-122 500
Sum drift og markedsaktiviteter	4 000 000	4 000 000	0

*Endring i forhold til budsjett 2009

OBKs strategiplan for 2008-2010 danner grunnlaget for handlingsplan og forslaget til budsjett for 2010. Resultatmålene for 2010 er noe justert i forhold til 2009. I 2009 har det i tillegg til daglig leder vært en person ansatt i prosjekt. Det opplyses videre at det fra 01.12.2009 ble ansatt en kommunikasjonsrådgiver i fast stilling. Av kommentarene til budsjettet for 2010 går det fram at det under lønn og sosiale kostnader er budsjettert med to faste stillinger.

Budsjettet har en totalramme på kr 4 000 000 hvorav kr 2 000 000 bevilges fra fondet for omsetningsavgift korn og kr 1 000 000 hver fra handelsmøllene og fra bakerbransjen. Det opplyses videre at det i tillegg vil bli arbeidet med å kartlegge mulighetene for å søke om andre midler.

SLFs vurderinger

Budsjettet er satt opp med basis i strategiplanen for 2008 til 2010. Av markedsaktiviteter som går fram av kommentarer til forslaget til budsjett for 2010 og av oversikten over resultatmålene som følger vedlagte budsjettforslag, går det fram at OBK har tatt høyde for at føringene som er lagt for opplysningskontorenes virksomhet, vil bli fulgt opp. Det er bl.a. lagt opp til videre samarbeid med de andre opplysningskontorene med hensyn til felles nettsted, annet felles informasjonsmateriell og andre felles arrangementer og kampanjer. Samlokaliseringen med Opplysningskontoret for meieriprodukter bidrar også til et tettere samarbeid mellom kontorene.

OBK har ikke prioritert å delta i resultatmålingssystemet, som de andre opplysningskontorene i fellesskap har utviklet. Årsaken til dette er at en slik tilslutning er relativt kostbar tatt i betraktning det begrensede budsjettet OBK har. OBK har derimot for hvert av hovedmålene for sin virksomhet i 2010 satt opp konkrete målbare resultatmål for sin virksomhet. SLF mener at en slik form for resultatmåling er et godt hjelpemiddel i denne sammenheng og støtter dette.

SLF har fulgt opp ORs vedtak om eierskap og styremedlemskap for Norkorn (vedtak 07.12.2006 sak 11), gjennom flere møter og bl.a. i brev av 29.05.2009 til OBKs styre, hvor det ble bedt om at vedtaket ble formalisert før søknad om budsjett for 2010 for OBK forelå. SLF finner grunnlag for å fremme budsjettsøknaden. Se egen sak i dagens møte med ref.nr. 200906335 om dette.

Sak nr.: 78/09	Sektor: Kjøtt	Beslutningsnivå: OR
Behandling: <i>AU: 17.11.2009</i> <i>OR: 01.12.2009</i>	Tittel: 78/09 Søknad om midler over omsetningsavgiften til videreføring av nasjonalt fotrâteprosjekt	Saks nr. (DL): 200916428- 2/514.3

Beskrivelse: I brev av 13.10.2009 fra Animalia søkes det om kr 6 829 000 for å videreføre prosjektet "Friske føtter" for bekjempelse av fotrâte på sau. Prosjektet ble ekstraordinært innvilget midler fra omsetningsavgiften over faglige tiltak i 2009.

Hjemmel: Retningslinjer om anvendelse av midler fra omsetningsavgiften til faglige tiltak og opplysningsvirksomhet fastsatt av Omsetningsrådet 22.oktober 2008, med hjemmel i lov av 10. juli 1936 nr. 6 til å fremja umsetnaden av jordbruksvaror § 11 jf. forskrift om Omsetningsrådets myndighet vedrørende markedsregulering av jordbruksråvarer av 01. juli 2003 nr. 919.

Vedlegg: Brev fra Animalia av 13. oktober 2009

Forutsetninger: Det er tilstrekkelig med midler på fondet for omsetningsavgiften på kjøtt.

Behandling i AU: Enstemmig vedtak.

Vedtak: [Arbeidsutvalget foreslår at Omsetningsrådet gjør følgende vedtak:](#)

[Av fondet for omsetningsavgift på kjøtt kan det i 2010 brukes inntil kr 6 829 000 til det nasjonale fotrâteprosjektet "Friske føtter". Midlene bevilges over faglige tiltak og utbetales til Animalia som en ekstrabevilgning utenom ordinært budsjett for faglige tiltak.](#)

Søknad om midler over omsetningsavgiften til videreføring av nasjonalt fotråteprosjekt

Animalia har i brev av 13.10.2009 oversendt søknad om ekstra midler fra omsetningsavgiften over faglige tiltak til prosjektet "Friske føtter" for bekjempelse av fotråte. I brevet vises det til følgende vedtak i konsernstyret i Nortura 22.09.2009:

"Konsernstyret støtter forslaget fra bransjestyret om videreføring av prosjekt Friske føtter for bekjempelse av fotråte og innstiller på at det over faglige tiltak bevilges 6 829 000 ekstraordinært fra omsetningsavgift til prosjektutgifter som påløper i 2010.

Forutsatt bevilgningen, anmoder konsernstyret om at omsetningsavgiften tar høyde for 30 øre/kg sau og lam til dette prosjektet i 2010.

Konsernstyret gir administrasjonen fullmakt til å oversende budsjettforslaget til Omsetningsrådet."

Bakgrunn

Våren 2008 ble sauesykdommen fotråte påvist i Norge for første gang siden 1948. Sykdommen er en bakterieinfeksjon i klauver og klauvspalte med stor betydning for dyrevelferd og produksjon. Situasjonen ble regnet som alvorlig, og Nortura beregnet at sykdommen kan gi et årlig tap for norsk sauehold på 100 mill. kroner dersom sykdommen fritt får bre om seg. Det ble utarbeidet et nasjonalt prosjekt for bekjempelse av fotråte, kostnadene ved prosjektet ble estimert til 48 mill. kroner for årene 2008 til 2010. Kostnadene ved prosjektstart fordelte seg på 21. mill kroner i direkte prosjektkostnader og 27 mill. kroner til kompensasjonsordning for produsenter som må sanere.

I brev av 14.11.2008 søkte Nortura om 14 mill. kroner fra omsetningsavgiften til prosjektet. Søknaden ble etter fullmakt fra Omsetningsrådet behandlet i Omsetningsrådets arbeidsutvalg 17.12.2008. Tiltaket ble vurdert å kunne finansieres av omsetningsavgiften, og arbeidsutvalget vedtok at det fra fondet for omsetningsavgift på kjøtt kunne brukes inntil 14 mill. kroner til nasjonalt fotråteprosjekt i 2009. Det ble samtidig vedtatt å heve omsetningsavgiften på sau/lam, for å synliggjøre at det er næringen selv som finansierer tiltaket.

Søknad om videreføring

I brev av 13.10.2009 vises det til at prosjektet "Friske føtter" nå begynner å gi ny kunnskap. De alvorlige symptomene som ble observert i sauebesetninger i 2008 og 2009 er et nytt klinisk bilde, som indikerer aggressive (virulente) varianter av fotråtebakterien i Norge. Forekomster av aggressive varianter av fotråtebakterien er bekreftet ved et laboratorium i England, men undersøkelser av 4 000 saueflokker har likevel vist at alvorlig fotråte ikke er vanlig forekommende i Norge. Derimot viser undersøkelser at mindre sykdomsfremkallende (lavvirulente) varianter av bakterien har vært utbredt over tid. Alvorlig fotråte forekommer i et fåtall besetninger.

På bakgrunn av ny kunnskap er målet for prosjektet justert til å bekjempe fotråte forårsaket av aggressive varianter av bakterien. Det vises til at prosjektplanene er revidert i tråd med

ervert kunnskap i prosjektet. Prosjektet er tredelt og består av *Snu sau* (kartlegging), *Bad klauven* (sanering) og *Beskytt sau* (bedre smittebeskyttelse), og alle tre deler av prosjektet vil videreføres i 2010. En utfordring for prosjektet er med sikkerhet å kunne si hvilke varianter av bakterien som er til stede i flokker med varierende grad av symptomer. Per i dag er klinisk undersøkelse etter mest mulig standardiserte metoder eneste diagnostiske test. Arbeidet med å etablere og utvikle laboratoriemetoder som kan understøtte den kliniske testen pågår, og vil fortsatt bli prioritert i 2010. Det vises til at dette og økt kunnskap gjennom prosjektet, samt omsøkt forskningsprosjekt "Fotråte hos sau og relaterte infeksjose klauvlidelser hos storfe i Norge", er viktig for en stadig mer målrettet bekjempelse av fotråte.

Budsjettrammen for direkte prosjektkostnader for perioden 2008 til 2010 er i tråd med opprinnelig anslag på 21 mill. kroner. Budsjettforslaget for 2010 på kr 6 829 000 betyr 30 øre/kg i omsetningsavgift fra sau og lam. Dette er en halvering fra inneværende år.

Finansiering av prosjektet var tema i jordbruksforhandlingene i 2009. Når det gjelder kostnadene til sanering tyder erfaringene på at disse blir vesentlig lavere enn opprinnelig anslått. Avtalepartene ble enige om å videreføre prosjektet, og satte av 2 mill. kroner til sanering 2. halvår 2009 og tilsvarende beløp for 2010. Tidligere er det bevilget 4,6 mill. kr til sanering i avtaleåret 2008/2009. Partene var enige om å gjøre en ny vurdering av behovet for sanering i jordbruksoppgjøret neste år. Samtidig henstilte avtalepartene Omsetningsrådet om å sette av nødvendige midler for å videreføre prosjektet.

SLFs vurdering

Avtalepartene har gitt Omsetningsrådet en henstilling om å sette av midler til en videreføring av prosjektet "Friske føtter". Tiltaket det søkes støtte til er en videreføring av prosjektet som ble innvilget inntil 14 mill. kroner fra fondet for omsetningsavgift på kjøtt i 2009, jf. vedtak i møte i Omsetningsrådets arbeidsutvalg 17.12.2008.

Følgende vurderinger lå til grunn for vedtak av 17.12.2008 om støtte på 14 mill. kroner:

- Prosjektet ligger innenfor retningslinjene for bruk av omsetningsavgiften til faglige tiltak. Omsetningsavgift kan derimot ikke benyttes for å kompensere enkeltbesetninger i forbindelse med sanering.
- Det har tidligere vært praksis å bevilge midler til sykdomsbekjempelse fra budsjettet for faglige tiltak, f.eks skrapesyke, mycoplasma på gris, campylobacter i fjørfekjøtt og BVD.
- Fotråte er blitt en viktig utfordring for saueholdet.
- Tiltaket har god oppslutning i bransjen.
- Midlene som bevilges til prosjektet skal dekkes inn av økt omsetningsavgift for sau og lam i 2009.

SLF legger de samme argumenter til grunn i vurderingen av søknad om støtte i 2010. Fotråte er en utfordring for saueholdet, og dersom sykdommen får spre seg kan den medføre store konsekvenser for velferd og økonomi i saueholdet. Det er derfor viktig å bekjempe bakterien som forårsaker alvorlig sykdom. "Føre var"-prinsippet som lå til grunn ved etableringen av prosjektet er viktig for å beskytte friske besetninger. Økende problemer knyttet til fotråte i saueholdet, på grunn av mangel på preventive tiltak og manglende

oppfølging, kan bidra til problemer med sykdommen også i storfe- og geiteholdet.

SLF konstaterer at prosjektet løpende gir ny kunnskap, og at prosjektplanene revideres deretter. Prosjektet er et samarbeidsprosjekt mellom næringen, Mattilsynet og Veterinærinstituttet, og tiltaket er således bredt forankret.

Det legges til grunn at det ved fastsettelse av omsetningsavgiften tas høyde for 30 øre/kg for sau og lam til dette prosjektet i 2010.

På bakgrunn av dette tilrår SLF at det ekstraordinært bevilges inntil kr 6 829 000 i 2010 fra omsetningsavgiften til faglige tiltak til det nasjonale fotråteprosjektet "Friske føtter".

Sak nr.: 79/09	Sektor: Kjøtt og egg	Beslutningsnivå: OR
Behandling: AU: 17.11.2009 OR: 01.12.2009	Tittel: 79/09 Animalia - Fagsenteret for kjøtt og fjørfe - budsjett 2010	Saks nr. (DL): 200916328- 2/514.3

Beskrivelse: Animalia har i brev av 13.10.2009 oversendt forslag til budsjett for anvendelse av midler til faglige tiltak for kjøtt og egg i 2010. I samme brev framkommer også bransjestyrets forslag til budsjett for anvendelse av midler til faglige tiltak for fjørfekjøtt for 2010. Budsjettforslaget er som følger:

- Budsjettet for kjøtt er på totalt 59,5 mill. kroner fordelt på omlag 19,9 mill. kroner til støtte til kvalitets- og avlsarbeid og omlag 39,6 mill. kroner til Animalia. Dette innebærer samlet sett en økning på 0,64 % sammenliknet med budsjettet for 2009.
- Budsjettet for egg er på totalt 4,3 mill. kroner fordelt på 3,6 mill. kroner til faglige tiltak og kr 0,7 mill. kroner i ekstrabevilgning i tilfelle en akutt sykdomssituasjon (holdes utenfor rammen). Dette innebærer en reduksjon på 6,35 % sammenliknet med budsjettet for 2009.
- Budsjettet for fjørfekjøtt er på totalt 4,4 mill. kroner fordelt på 3,7 mill. kroner til faglige tiltak og 0,7 mill. kroner i ekstrabevilgning i tilfelle en akutt sykdomssituasjon (utenfor rammen). Dette innebærer en reduksjon på 18,1 % sammenliknet med budsjettet for 2009.

Hjemmel: Retningslinjer om anvendelse av midler fra omsetningsavgiften til faglige tiltak og opplysningsvirksomhet fastsatt av Omsetningsrådet 22. oktober 2008, med hjemmel i lov av 1936-07-10 nr. 6 til å fremja umsetnaden av jordbruksvaror § 11 jf. forskrift om Omsetningsrådets myndighet vedrørende markedsregulering av jordbruksråvarer av 01. juli 2003 nr. 919.

Vedlegg: Brev fra Animalia av 13.10.2009 med Norturas og bransjestyrets forslag til budsjett for anvendelse av midler til faglige tiltak for kjøtt, egg og fjørfekjøtt for 2010.

Forutsetninger: Det er tilstrekkelig med midler på fondet for omsetningsavgift på kjøtt, fondet for omsetningsavgift på egg og fondet for omsetningsavgift for fjørfekjøtt.

Behandling i AU: Enstemmig vedtak.

Vedtak: [Arbeidsutvalget foreslår at Omsetningsrådet gjør følgende vedtak:](#)

- 1) Budsjettet for faglige tiltak på kjøtt godkjennes, og det kan anvendes inntil kr 19 933 000 til kvalitets- og avlsarbeid og inntil kr 39 573 000 til Animalia over fondet for omsetningsavgiften på kjøtt i 2010. Midlene som bevilges til kvalitets- og avlsarbeid utbetales til Animalia som er tilskuddsforvalter og ansvarlig for oppfølging av riktig bruk av midlene.

- 2) Budsjettet for faglige tiltak på egg godkjennes, og det kan anvendes inntil kr 3 638 000 til Animalia over fondet for omsetningsavgiften på egg i 2010.
- 3) Budsjettet for faglige tiltak på fjørfekjøtt godkjennes. Det kan anvendes inntil kr 3 742 000 til Animalia over fondet for omsetningsavgift på fjørfekjøtt i 2010.
- 4) Til forebyggende tiltak i tilfelle en akutt sykdomssituasjon kan det i 2010 benyttes inntil kr 1 400 000, likt fordelt mellom fondet for omsetningsavgiften på egg og fondet for omsetningsavgiften på fjørfekjøtt, utenfor rammen gitt i punkt 2 og punkt 3.

Animalia - Fagsenteret for kjøtt og fjørfe - Budsjett 2009

Animalia har i brev av 13.10.2009 lagt fram forslag til budsjett for faglige tiltak for kjøtt (storfe, svin og sau/lam), egg og fjørfekjøtt. Budsjettet for kjøtt består av to budsjetter; støtte til kvalitets- og avlsarbeid med mer og faglige tiltak ved Animalia. I tillegg kommer egne budsjetter for egg og fjørfekjøtt. Slik blir forslaget til budsjett for faglige tiltak 2010 bestående av fire rammebudsjett med finansiering fra omsetningsavgift fra tre ulike fond; kjøtt, egg og fjørfekjøtt.

Bransjestyret har behandlet og innstilt forslag til budsjett for faglige tiltak for svin, sau, lam og egg til Nortura. Når det gjelder faglige tiltak for fjørfekjøtt er det bransjestyret som fremmer søknaden til Omsetningsrådet. I brev av 13.10.2009 vises det til at forslag til budsjett for faglige tiltak for kjøtt og egg ble vedtatt i konsernstyret i Nortura 22.09.2009. Administrasjonen fikk samtidig fullmakt til å oversende forslaget. I samme brev vises det til at forslag til budsjett for faglige tiltak for fjørfekjøtt ble vedtatt i bransjestyret 07.10.2009.

Bransjestyrets forslag til budsjett for anvendelse av omsetningsavgiften til faglige tiltak er som følger:

Kostnader	Regnskap 2008	Budsjett 2009	Budsjett- forslag 2010	Endring* kr	Endring* %
Kvalitets- og avlsarbeid	19 624 650	19 547 000	19 933 000	386 000	1,97 %
Animalia - kjøtt**	39 561 396	39 583 000	39 573 000	-10 000	-0,03 %
Kjøtt totalt	59 186 046	59 130 000	59 506 000	376 000	0,64 %
Animalia - egg	4 193 968	3 932 000	3 638 000	-294 000	-7,48 %
Ekstrabevilgning***		700 000	700 000	-	0,00 %
Egg totalt	4 193 968	4 632 000	4 338 000	-294 000	-6,35 %
Animalia - fjørfe	4 358 083	4 722 000	3 742 000	-980 000	-20,75 %
Ekstrabevilgning***		700 000	700 000	-	0,00 %
Fjørfe totalt	4 358 083	5 422 000	4 442 000	-980 000	-18,07 %
Sum faglige tiltak kjøtt, egg og fjørfekjøtt	67 738 097	69 184 000	68 286 000	-898 000	-1,30 %

* Endring i forhold til budsjett 2009

** Tilleggsbevilgning på 1,5 mill. kroner gitt for årene for 2007 og 2008 til InGris-web er ikke med i tabellen

*** Ekstrabevilgning til fugleinfluensa/sykdomsberedskap ved behov. Holdes utenfor rammen til Animalia

Forslag til samlet budsjett til faglige tiltak er for 2010 på kr 68 286 000. Det er foreslått en reduksjon på 1,3 % sammenliknet med det samlede budsjettet for 2009. I likhet med tidligere år vil budsjettet til Animalia vedtas som ramme. Det er budsjettert med 3,5 % lønnsøkning i 2010.

Støtte til kvalitets- og avlsarbeid

Forslag til budsjettet for støtte til kvalitets- og avlsarbeid for 2010:

Støtte til kvalitets- og avlsarbeid	Regnskap 2008	Budsjett 2009	Budsjett- forslag 2010	Endring* kr	Endring* %
Norsk Sau- og Geit	2 230 000	2 365 000	2 435 000	70 000	3 %
TYR (tidl. Norsk Kjøttfeavlslag)	1 890 000	1 967 000	2 033 000	66 000	3 %
Geno	2 790 000	2 790 000	2 790 000	-	0 %
Norsvin, avlsarbeid	9 999 999	10 100 000	10 100 000	-	0 %
Scanpig/KLF	320 000	385 000	469 000	84 000	22 %
Inst. For husdyr og akvakulturvitenskap, UMB	100 000	100 000	-	-100 000	-100 %
Kjøttkvalitet storfe	300 000	300 000	300 000	-	0 %
Prosjekt ondartet katarrfeber	-	80 000	-	-80 000	-100 %
BRSV og utveksling Blåtungevirus	80 000	-	-	-	-
Prosjekt dødfødsler og speddyrdødelighet lam	-	-	456 000	456 000	
Prosjekt helhetlig kretsløpsmodell for klimagasseffekter fra norsk landbruk	-	-	100 000	100 000	
Produsentregisteret	258 650	260 000	250 000	-10 000	-4 %
Bransjeanalyser	337 001	-	-	-	
Kjøttbransjens elitelag	500 000	500 000	500 000	-	0 %
Diverse/uforutsett/analyser	539 000	700 000	500 000	-200 000	-29 %
SUM	19 344 650	19 547 000	19 933 000	386 000	2 %
Matmerk - generell støtte	280 000	-	-	-	
Sum totalt	19 624 650	19 547 000	19 933 000	386 000	2 %

Støtte til kvalitets- og avlsarbeid m.m. gjelder storfe, svin og sau/lam, og omfatter midler som brukes utenom Animalia. I protokoll fra møte i Omsetningsrådet den 29.04.2005 presiseres det at kostnader knyttet til avlsprosjekter og løpende avlsarbeid kan finansieres ved omsetningsavgift, mens kostnadene knyttet til semin og øvrig drift i organisasjonene ikke skal gis støtte. Avlsarbeidet er starten på produktutviklingen som fører fram til den kvalitet og effektivitet markedet og samfunnet forventer, og dermed oppfyller Omsetningslovens intensjon om å fremme omsetningen. Ved å finansiere avlsarbeidet gjennom omsetningsavgift oppnår en at alle som får ta del av avlsframgangen gjennom forbedringer i sluttproduktet, er med på å finansiere arbeidet. Det legges vekt på at støtten til avlsorganisasjonene skal komme alle produsentene til gode.

Den enkelte organisasjon sender søknad til Animalia. Animalia saksbehandler søknadene og fremmer forslag. I vurderingene av søknadene er det lagt til grunn at tiltakene må ligge innenfor retningslinjene for bruk av omsetningsavgiften, dvs. tiltak med hensikt å fremme kvalitetsproduksjon, bedre varebehandlingen eller øke salget av produktene. Animalia har lagt vekt på at støtten primært skal gå til utviklings-/endringsprosjekter som gir konkrete og varige resultater, mens generelt organisasjons-/informasjonsarbeid for den enkelte organisasjon/institusjon ikke gis støtte.

I forslag til budsjett for 2010 er det foreslått uendret beløp for de to store avlsorganisasjonene Norsvin og Geno. Geno har søkt samme beløp som i 2008 og 2009, mens Norsvin har søkt om en økning på kr 1,9 mill kroner sammenliknet med 2009. I budsjettforslaget vises det til at disse avlsorganisasjonene er i en fase hvor de bør være så robuste at de takler at støtten fra omsetningsavgiften ikke øker. Det er foreslått en liten

økning i støtte til avlsorganisasjonene Norsk Sau og Geit, Tyr og Scanpig. Dette begrunnes med at dette er organisasjoner som ikke har samme mulighet til alternative inntekter, som semin og eksport. Scanpig er i tillegg i en oppbyggingsfase.

Det er foreslått støtte til to nye prosjekter i 2010. Prosjekt Dødfødsler og spedyrødelighet hos lam er et prosjekt støttet av Norges Forskningsråd (NFR) med 6,16 mill. kroner over 4 år. Totalt har prosjektet et budsjett på 7,7 mill. kroner. Bakgrunnen for prosjektet er generelt den betydelige lammedødeligheten rundt fødsel, og den økende forekomsten av dødfødsler spesielt. Dette er en stor økonomisk og velferdsmessig utfordring i saueholdet. Prosjektet Helhetlig kretsløpsmodell for klimagasseffekter fra norsk landbruk er et samarbeidsprosjekt mellom UMB og forskningsinstitusjonen Agriculture and Agri-Food Canada finansiert av midler fra NFR. Prosjektets formål er å utvikle en helhetlig kretsløpsmodell for å beregne, styre og optimere klimagasseffekter fra norsk landbruk. Prosjektet er bredt forankret, og det er forutsatt at norsk kjøttbransje bidrar med kr 100 000 årlig over fire år gjennom omsetningsavgiftsmidler.

Animalia – budsjett for kjøtt, egg og fjørfekjøtt

Forslag til handlingsplan for 2010 for Animalia bygger på strategiplanen for 2009 – 2011 som ble vedtatt av bransjestyret i september 2008. For 2010 vektlegges tiltak som gir økt verdiskaping og/eller kostnadsreduksjon i alle ledd i verdikjeden innen kjøtt- og eggproduksjon. Dette går på bedre utnyttelse av råvaren, utvikling av produkter som gir høyere pris, tiltak som sikrer jevn og god produktkvalitet, opplæring av operatører og ledere, automatisering og rasjonalisering. Det vises til at det er laget en felles handlingsplan for Animalia der det er lagt opp til en sterkere integrering mellom fjørfe og de øvrige dyreslag for å forsterke synergien.

1. Budsjett for kjøtt (storfe, svin og sau/lam)

Regnskap og budsjettoversikt for Animalia med Norturas forslag til budsjett for 2010:

Kostnader	Regnskap 2008 1000	Budsjett 2009 1000 kr	Budsjett 2010 1000 kr	Endring 1000 kr	Endring %
Personal og drift	33308	37 493	37 855	362	1,0 %
Aktivitetskostnader	24979	19 758	19 330	-428	-2,2 %
<i>Totale kostnader</i>	<i>58287</i>	<i>57 251</i>	<i>57 185</i>	<i>-66</i>	<i>-0,1 %</i>
Annen inntekt	18726	17 667	17 612	-55	-0,3 %
Sum omsetningsavgift	39561	39 584	39 573	-11	0,0 %

Nøkkeltalloversikt for budsjettet for Animalia med Norturas forslag for 2010, prosent:

Nøkkeltall	2009	2010
Personal og drift	65,5 %	66,2 %
Aktiviteter	34,5 %	33,8 %
Totalt	100,0 %	100,0 %

Animalias budsjett for kjøtt har en samlet budsjetteramme på 57,2 mill. kroner. Dette er omtrent på nivå med budsjettet for 2009. Budsjetterte prosjektinntekter er noe redusert sammenliknet med 2009, mens det er forventet en liten økning i inntekter fra utfakturerte tjenester. I sum budsjetterer Animalia med inntekter på 17,6 mill. kroner. Den andelen av virksomheten som finansieres av omsetningsavgift er budsjettert til 39,6 mill. kroner. Dette er på nivå med bevilgningen i 2008 og 2009.

I brev av 13.10.2009 vises det til at det ligger en betydelig effektiviseringsgevinst i budsjettet de siste to år. Dette som en følge av sammenslåingen av Fagsenteret for fjørfe og Animalia, samt at Helsetjenesten for svin har flyttet inn i Animalias lokaler på Løren. Det vises til mer fleksibel utnyttelse av arbeidsstokken, et sterkere fagmiljø og bedre utnyttelse av felles funksjoner. Dette samtidig som omfanget av oppgaver som Animalia utfører felles for bransjen er blitt stadig større.

Innenfor rammen er fortsatt utvikling av husdyrkontrollende prioritert. Det er også prioritert å få på plass en databaseløsning som gjør det mulig å bruke data fra husdyrkontroll, slaktning, klassifisering og forsøksskjæring til flere formål innen rådgivning, prosjekter, oppdrag osv. Spørsmål vedrørende immunkastrering av hanngris må avklares, og det løpende arbeidet innen dyrehelse, dyrevelferd, mattrygghet og klassifisering følges opp.

2. Budsjettet for egg og fjørfe

Egg

Regnskap og budsjettoversikt for Animalia med Norturas forslag til budsjett for 2010:

Poster	Regnskap 2008 1000 kr	Budsjett 2009 1000 kr	Budsjett 2010 1000 kr	Endring 1000 kr	Endring %
Personal- og drift	2489	2 662	2 217	-445	-16,72 %
Aktivitetskostnader	1705	1 270	1 421	151	11,89 %
Totale kostnader	4194	3 932	3 638	-294	-7,48 %
Ekstrabevilgning		700	700		0,00 %
SUM omsetningsavgift	4194	4 632	4 338	-294	-6,35 %

Nøkkeltallsoversikt for budsjettet for Animalia med Norturas forslag for 2010, prosent:

Nøkkeltall	2009	2010
Personal og drift	67,7 %	61,0 %
Aktiviteter	32,3 %	39,0 %
Totalt	100,0 %	100,0 %

Fjørfe

Regnskap og budsjettoversikt for Animalia med Norturas forslag til budsjett for 2010:

Poster	Regnskap 2008 1000 kr	Budsjett 2009 1000 kr	Budsjett 2010 1000 kr	Endring 1000 kr	Endring %
Personal og drift	2 504	2 662	2 218	-444	-16,68 %
Aktivitetskostnader	1 854	2 060	1 635	-425	-20,63 %
Totalt kostnader	4 358	4 722	3 853	-869	-18,40 %
Ekstrabevilgning		700	700	-	0,00 %
Annen inntekt		-	110	110	100,00 %
Sum omsetningsavgift	4 358	5 422	4 443	-979	-18,06 %

Nøkkeltallsoversikt for budsjettet for Animalia med Norturas forslag for 2010, prosent:

Nøkkeltall	2009	2010
Personal og drift	56,3 %	57,5 %
Aktiviteter	43,6 %	42,4 %
Totalt	100,0 %	100,0 %

Animalia foreslår en budsjettmessig avsetning på kr 1 400 000, likt fordelt mellom fondene for egg og fjørfekjøtt, øremerket til en akutt sykdomssituasjon/fugleinfluensa, slik det også ble gjort i 2009 og 2008. Når en ser bort fra denne bevilgningen, er budsjettforslaget for egg på kr 3 638 000, som er en reduksjon på kr 294 000 (7,5 %) fra 2009. For fjørfe er budsjettforslaget eks. ekstrabevilgningen kr 3 743 000. Budsjettet er redusert med kr 979 000 (18,1 %) sammenliknet med 2009.

Aktivitetskostnader knyttet til kjøp av eksterne tjenester er redusert i begge budsjetter, og reduksjonen skyldes i hovedsak at oppstartskostnader for fjørfeveterinær i Rogaland bortfaller. Det var i 2009 budsjettert med kr 150 000 fra begge ovennevnte budsjetter til dette formålet.

I begge budsjettene er også driftskostnadene redusert med kr 420 000 fra inneværende år. Hovedgrunnen til dette er at budsjettoppsettene i Animalia nå er harmonisert. Det vil si at enkelte kostnader innenfor fjørfeområdet, som tidligere utgjorde driftskostnader, nå defineres som aktivitetskostnader.

I budsjettforslagene vises det også til at synergieffektene etter sammenslåingen resulterer i at kjøp av administrative tjenester er redusert med totalt kr 210 000 på fjørfeområdet, samt at synergieffekten av felles ledelse gir økte ressurser til faglig aktivitet innenfor dette området.

SLFs vurdering

Animalia skal bidra med økt verdiskaping, reduserte kostnader og høy tillit til norsk kjøtt- og eggproduksjon. Tillit til norsk egg- og kjøttbransje er viktig, og Animalias arbeid for dette er viktig i både situasjoner med markedsunderskudd og -overskudd. Animalias arbeid er i hovedsak av langsiktig karakter.

Diagrammet under viser utviklingen i bruk av midler til faglige tiltak i de siste 9 årene.

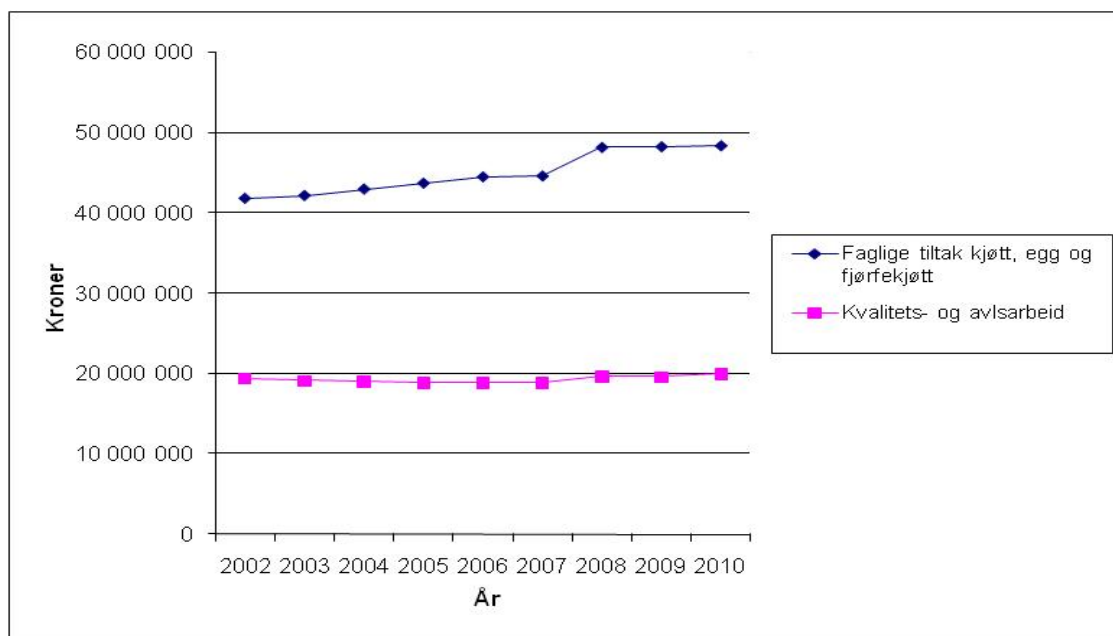

Det samlede budsjettet for anvendelse av midler fra faglige tiltak for kjøtt, egg og fjørfekjøtt i 2010 er foreslått redusert med kr 898 000 (1,3 %) sammenliknet med 2009. Den største reduksjonen er knyttet til budsjettet for fjørfe som er foreslått redusert med om lag 18 % sammenliknet med 2009. Når det gjelder budsjettet for kjøtt i Animalia er dette om lag på nivå med budsjettet for inneværende år.

SLF ser det som positivt at det er foreslått en reduksjon i det samlede budsjettet til faglige tiltak. Dette bør være i samsvar med forventede effektiviseringsgevinster etter sammenslåingen. I budsjettforslaget vises det til positive effekter i form av fleksibel utnyttelse av arbeidsstokken, et sterkere fagmiljø og bedre utnyttelse av felles funksjoner.

Når det gjelder forslag til støtte til kvalitets- og avlsarbeid er det budsjettet med en økning på kr 386 000. Dette tilsvarer en økning på 2 % sammenliknet med budsjettet for 2009, noe som vurderes som en relativ beskjeden økning. SLF tar Animalias vurderinger til etterretning, og har ingen kommentarer til de prioriteringer som er gjort i forslaget. Det understrekes at Animalia er ansvarlig for å følge opp de bevilgningene som går til de ulike institusjonene/virksomhetene.

SLF tilrår at de foreslåtte budsjettene for kjøtt, egg og fjørfe godkjennes. Animalia er ansvarlig for at midlene disponeres i henhold til målsetningene.

Sak nr.: 80/09	Sektor: Melk	Beslutningsnivå: OR
Behandling: <i>AU: 17.11.2009</i> <i>OR: 01.12.2009</i>	Tittel: 80/09 Melk - Budsjett faglige tiltak for 2010	Saks nr. (DL): 200903883- 9/514.1

Beskrivelse: Budsjettbehandling av Tines søknad for faglige tiltak på melk for 2010. Tine søker om støtte til:

1. Geno
2. Norsk Sau og Geit (NSG)

Hjemmel: Lov 1936-07-10 nr. 6 til å fremja umsetnaden av jordbruksvaror § 11 jf. retningslinjer om anvendelse av midler fra omsetningsavgiften til faglige tiltak og opplysningsvirksomhet vedtatt av Omsetningsrådet 22.10.2008, § 2.

Vedlegg: Brev fra Tine BA av 13. oktober 2009

Forutsetninger: Det er tilstrekkelig med midler på fondet for omsetningsavgift på melk.

Behandling i AU: Enstemmig vedtak.

Vedtak: [Arbeidsutvalget foreslår at Omsetningsrådet gjør følgende vedtak:](#)

[Av fondet for omsetningsavgift på melk bevilges det til faglige tiltak i 2010:](#)

- kr 6 500 000 til Geno
- kr 1 450 000 til NSG

Budsjett faglige tiltak for 2010

I brev av 13.10.2009 fremmer Tine BA (Tine) forslag om budsjett for faglige tiltak i 2010. I brevet har Tine kommentert budsjettstøtte for Geno og Norsk Sau og Geit (NSG).

Budsjettet er godkjent av Tines konsernstyre 22. oktober 2009. Totalt stønadsbeløp for Geno og NSG er kr 7 950 000.

Fordelingen mellom de ulike formål fremgår av tabellen under. Her fremgår også sekretariatets anbefaling til budsjett.

Institusjon	Regnskap 2008	Budsjett 2009	Søknad 2010	SLFs forslag 2010
Geno	6 500 000	6 500 000	6 500 000	6 500 000
NSG	1 375 500	1 450 000	1 450 000	1 450 000
Totalt	7 875 500	7 950 000	7 950 000	7 950 000

Tine har for 2010 ikke søkt om midler til prosjekter innenfor rammen av faglige tiltak.

Tines anbefaling:

I sitt brev av 13. oktober 2009 gir Tine følgende anbefaling, som også er godkjent av Tines konsernstyre, til anvendelse av midler fra omsetningsavgiften på melk til faglige tiltak:

”... å videreføre dagens modell med delfinansiering av avlsarbeidet i Geno og NSG med midler fra omsetningsavgiftene, men at støtten beløpsmessig ikke øker utover beløpet for inneværende år.”

Geno

Det søkes fra Geno til Tine om at 6,51 mill. kr kan benyttes til forsknings- og utviklingstiltak innenfor storfeavl fra fondet for omsetningsavgift på melk. Tine anbefaler som nevnt over at støtten ikke økes fra i fjor, der det ble gitt et støttebeløp på 6,5 mill. kr. Det er søkt om 2,8 mill. kr fra fondet for omsetningsavgift på kjøtt til tilsvarende virksomhet. Til sammen blir dette 9,3 mill. kr, noe som er samme beløp som ble søkt om i fjor. Dette utgjør 30,3 % av Genos direkte kostnader knyttet til forsknings- og utviklingstiltak innen storfeavl, fjorårets forholdstall var 31,5 %.

Geno viser til tidligere drøftinger med Tine og Animalia og mener det er riktig at fordelingen av støtte midlene gjøres som tidligere med 30 % på fondet for omsetningsavgift på storfekjøtt og 70 % på fondet for omsetningsavgift på melk.

Ved innvilgelse av søknaden vil Geno få en støtte over fondene for omsetningsavgift på melk og kjøtt som utgjør 3,6 % av Genos totale driftskostnader², i forhold til inneværende års kostnadsdekning på 3,8 %.

² Med utgangspunkt i Genos budsjetterte driftskostnader for 2009

NSG

Det søkes fra NSG til Tine om et tilskudd på 1,5 mill. kr til avl på geit i 2010. Tine anbefaler at støtten ikke økes fra 2009 til 2010 og foreslår et støttenivå på 1,45 mill. kr.

Omsetningsavgiftsmidler gis kun til avlsarbeid og ikke til semin. Finansieringen av avl og semin på geit hos NSG er i stor grad knyttet opp mot midler som gis av LMD og Omsetningsrådet. NSG søker LMD om tilskudd på kr 2 175 000, som i hovedsak skal gå til seminvirksomheten. Samlet inntektsbudsjett er satt til kr 4 135 000. Støtten fra LMD og OR utgjør med dette 88,9 % av budsjettet for avl og semin på geit.

NSGs regnskap for avl og semin på geit viste i 2008 et underskudd på kr 147 000, og det forventes et underskudd også i 2009. Fra 2010 har styret i NSG krevd at avl og semin på geit settes opp i balanse og at budsjettene holdes adskilte. Det er fra NSGs side forutsatt en økning i bevilgningene både fra LMD og Omsetningsrådet på til sammen 6,2 %. Det er forutsatt i budsjettutkastet for 2010 at midlene fra fondet for omsetningsavgift på melk skal benyttes i avlsvirksomheten.

SLFs vurderinger:

Tines anbefalte stønadsbeløp er 7,95 mill. kr, som tilsvarer budsjettet for 2009.

SLF støtter Tines forslag.

I protokoll fra møte i Omsetningsrådet den 29. april 2005 presiseres det at kostnader knyttet til avlsprosjekter og løpende avlsarbeid (dvs. avlsbesetninger, testingsstasjoner, avlsdatabank med mer) kan finansieres ved omsetningsavgift, mens kostnader knyttet til semin og drift i organisasjonene ikke skal gis støtte. Videre sier Omsetningsrådet at det er naturlig å behandle avlsarbeidet innenfor de ulike husdyrslagene etter samme prinsipper, men at det må tas hensyn til avlsorganisasjonenes ulike forutsetninger for å hente inntekter gjennom løpende salg av avlsmateriale. Det legges vekt på at støtten til avlsorganisasjonene skal komme alle produsenter til gode.

Geno

SLF anbefaler at det på samme måte som for 2009 bevilges 6,5 mill. kr til avlsfaglige kostnader i Geno i 2010, som Tine foreslår.

Beløpet som søkes dekt av fondet for omsetningsavgift på melk vil gå til tiltak knyttet opp mot avlsarbeidet på NRF som tidligere. Omsetningsrådet drøftet i 2005 problemstillinger knyttet til tildeling av fondsmidler til avlsarbeid og konkluderte med at avlsarbeidet er starten på produktutviklingen, og er den faglige begrunnelsen for å gi støtte til avlsarbeid gjennom ordningen med faglige tiltak. Geno videreutvikler og viderefører sitt langsiktige avlsarbeid på melk og kjøtt.

Avlsarbeidet i Geno er også en internasjonal satsning. Inntektene av salget av sæd på det internasjonale markedet er fremdeles usikker, og det må fremdeles investeres for å oppnå salgsresultater internasjonalt. På det nåværende tidspunktet er ikke salget av en slik størrelse at det kompenserer for redusert kutall og økte kostnader i Norge.

SLF er av den oppfatning at Genos internasjonale satsning fremdeles er viktig ettersom det på sikt vil gjøre det mulig å øke inntektene fra eksport av sæd. Størrelsen på støtten til Geno vurderes derfor fra år til år når budsjettet behandles.

NSG

SLF anbefaler at Tines forslag til støttebeløp legges til grunn for 2010 på samme måte som for 2009 og at det bevilges 1,45 mill. kr som støtte til NSGs avlsarbeid på geit. Vi viser til Omsetningsrådets vedtak fra 29. april 2005 og drøftingene i rådet der det konkluderes med at det kun ytes støtte til avlsarbeidet og ikke til semin og drift.

NSG er en faglig medlemsorganisasjon for sau- og geiteholdere. Organisasjonen driver også avls- og seminararbeid på sau og geit. Det er i budsjettet satt opp et skille mellom sau og geit og i tillegg mellom avl og semin når det gjelder geit. Det søkes om støtte til gjennomføringen av avlsarbeidet over omsetningsmidlene, mens det søkes om tilskudd til semin direkte hos LMD. Det er også søkt LMD om midler til støtte av avlsarbeidet med kr 675 000.

Sak nr.: 81/09	Sektor: Pels	Beslutningsnivå: OR
Behandling: <i>AU: 17.11.2009</i> <i>OR: 01.12.2009</i>	Tittel: 81/09 Budsjett for anvendelse av midler i fondet for omsetningsavgift på pelsskinn 2010	Saks nr. (DL): 200916579- 2/514.6

Beskrivelse: Norges Pelsdyrslag (NPA) legger i brev av 15. oktober 2009 frem søknad om å disponere 1,95 mill. kroner fra fondet for omsetningsavgift på pelsskinn i 2010. Midlene skal brukes til opplysningsvirksomhet og faglige tiltak innen pelsdyrsektoren. NPA fremmer samtidig forslag om å videreføre satsen for omsetningsavgift på pelsskinn med 1 %.

Kopenhagen Fur (KF) har fått søknaden til gjennomsyn og har ingen merknader til forslaget.

Hjemmel: Retningslinjer om anvendelse av midler fra omsetningsavgiften til faglige tiltak og opplysningsvirksomhet, fastsatt av Omsetningsrådet 22. oktober 2008.

Vedlegg: Brev fra NPA av 15. oktober 2009 med vedlegg.

Forutsetninger: Det er tilstrekkelig med midler i fondet for omsetningsavgift på pelsdyrskinn.

Behandling i AU: Enstemmig vedtak.

Vedtak: [Arbeidsutvalget foreslår at Omsetningsrådet gjør følgende vedtak:](#)

- [1. Omsetningsrådet foreslår overfor Landbruks- og matdepartementet at sats for omsetningsavgift på pelsdyrskinn videreføres med 1,0 % i 2010.](#)
- [2. Av fondet for omsetningsavgift på pelsdyrskinn kan det for 2010 anvendes inntil kr 1 950 000 til faglige tiltak og opplysningsvirksomhet.](#)

Budsjett for anvendelse av midler i fondet for omsetningsavgift på pelsskinn 2010

I brev av 15.oktober 2009 legger NPA fram forslag til budsjett for faglige tiltak og opplysningsarbeid for 2010. Styret i NPA har behandlet og godkjent budsjettet.

Totalbudsjettet til NPA for 2010 er på om lag 13 mill, en reduksjon på om lag 1 mill. kr fra 2009.

Sats for omsetningsavgift, pelsdyrskinn

NPAs årsmøte 23. juni i år vedtok å fremme forslag overfor Omsetningsrådet om å beholde satsen for pelsskinnavgiften på 1,0 % i 2010.

Nivået på omsetningsavgiften, vurdering av fondsreserven og budsjettet for neste år må sees i sammenheng og har derfor alltid vært behandlet samtidig.

Perioden 2000–2010 viser følgende utvikling:

Årstall	Avgift, %	Fond per 1.1. (mill./kr)	Avgiftsinngang (mill./kr)
2000	1,75	0,4	3,7
2001	1,75	0,7	5,2
2002	1,75	1,5	4,7
2003	1,75	0,4	3,8
2004	2,25	0,3	5,6
2005	2,25	0,0	4,5
2006	1,0	0,4	3,0
2007	1,0	0,4	2,2
2008	1,0	0,1	2,9
2009	1,0	0,3	2,2*
2010	1,0**		

* prognose

** Avgiftssats foreslått av NPA

Budsjett for anvendelse av pelsskinnavgift 2010

Budsjettet bygger på at foreslått sats for omsetningsavgift blir vedtatt av OR.

Omsetningsverdien av norsk skinnproduksjon er avhengig av:

- antall skinn – anslaget bygger på
 - antall forsikrede dyr
 - anslått endring i antall avlsdyr
 - lagerendring av skinn hos produsentene
- oppnådd pris pr. skinn
 - forventer at prisnivået for både mink og rev vil bli på gjennomsnittet for sesongen 2008/2009. Dette er imidlertid vanskelig å prognosere fordi skinnene selges på auksjon til verdensmarkedspriser (US dollar)
 - vekslingskurs US dollar - norske kroner

På bakgrunn av dette er anslått omsetning av skinn i 2010:

Rev: 170 000 skinn à 500 kr/skinn

Mink: 525 000 skinn à 210 ”

Samlet verdi ca 195 mill. kr

Sats for omsetningsavgift på 1 % vil tilføre fondet 1,95 mill. kr i 2010.

Alle pelsdyrprodusenter i Norge er medlemmer i NPA. NPA understreker i sin budsjettsøknad at tiltakene som finansieres helt eller delvis med pelsskinnavgift, er til nytte for alle produsenter, uavhengig av salgssted for produserte skinn.

I likhet med tidligere år er budsjettet for 2010 forelagt Kopenhagen Fur (KF) før behandling i NPAs styre. KF hadde ingen kommentarer til det framlagte budsjettet.

Kommentarer til budsjettet for 2010

Tabellen nedenfor viser budsjett over omsetningsavgiften for 2008, 2009 og 2010 og regnskap for 2008.

Aktivitet/post	Regnskap 2008, kr	Budsjett oms.avgift 2009, kr	Budsjett oms.avgift 2010, kr	Endring* kr	Endring* %
Opplysningsarbeid	150 000	170 000	60 000	÷ 110 000	÷ 65 %
Faglig opplysning, produsent	160 000	240 000	140 000	÷ 100 000	÷ 42 %
Sykdomsbekjempelse og overvåkning	650 000	650 000	500 000	÷ 150 000	÷ 23 %
Dyrevelferd	550 000	530 000	650 000	120 000	23 %
Forskningsprosjekter	700 000	575 000	400 000	÷ 175 000	÷ 30 %
Administrasjonsutgifter	190 000	235 000	200 000	÷ 35 000	÷ 15 %
SUM	2 400 000	2 400 000	1950 000	÷ 450 000	÷ 19 %

1. Opplysningsarbeid overfor forbruker

Norsk pelsdyrnæring vil i 2010 arbeide videre med informasjonsmateriell rettet mot politikere, media, off forvaltning og yrkesutøvere i landbruket. Disse målgruppene vurderes som svært viktige støttespillere for næringa og en mener at det er viktig med oppfølging av disse gruppene.

NPA ber om å få disponere kr 60 000 av fondsmidlene til opplysningsarbeid.

2. Faglig opplysningsvirksomhet overfor produsent

Pelsskinn er et produkt hvor det er svært store prisforskjeller mellom gode og mindre gode produkter. Dette kan illustreres ved at enkelte produsenter oppnår opptil 15 prosent høyere skinnpris enn gjennomsnittet. I forhold til de svakeste produsentene blir differensen følgelig enda større. I tillegg til skinnpris betyr reproduksjon svært mye for lønnsomheten og

forskjellene mellom gode og mindre gode produsenter er også der svært store. Rådgivning og tiltak innen ovennevnte områder er viktig.

Avlskontroll

For å få avlsfremgang er det viktig at produsentene benytter databaserte avlsprogram. For å få forståelse for bruk av avlsprogram gjennomføres møter og kurs, samt veiledning direkte til den enkelte produsent. I 2010 vil det bli gjennomført møter om bruk av avlsprogram, samt at det vil være jevnlig kontakt med den enkelte produsent om bruk av indekser og avlsverdiberegninger.

Skinnauksjoner

Lokallagene arrangerer skinnutstillinger i første halvår, mens det arrangeres sentral skinnutstilling om høsten. Ved gjennomføring av både de lokale og den sentrale utstillingen legges det vekt på å vise hvilke kvalitetskriterier som er ønskelige og som må vektlegges i avlsarbeidet. Videre blir det på en del lokale og på den sentrale utstillingen gjennomført faglige foredrag. Sorteringsarbeidet foretas i samarbeid mellom skinnsortere og pelsdyroppdrettere som også benyttes som ressurspersoner i lokallagene. Det planlegges i 2010 gjennomført 15 lokale utstillinger og en sentral utstilling.

Livdyrmønstring

For å gi den enkelte produsent kunnskap om hvilke dyr som skal velges ut som avlsdyr, er det spesielt for pelsegenskapene viktig at den kunnskap som er omkring markedsriktige skinn blir formidlet. Videre må denne kunnskapen overføres fra skinn til bedømmelse av levende dyr. Bedømmelsen av levende dyr foregår på livdyrmønstringer i november og desember. I 2010 planlegges det arrangert 15 lokale livdyrmønstringer hvor produsentene får informasjon om hvilke kvalitetskriterier som prioriteres av markedet og som må vektlegges i avlsarbeidet. NPA understreker at livdyrmønstringene vil foregå i tilknytning til pelsdyrgårder og omfattes ikke av forbudet mot livdyrutstillinger.

NPA ber om å få disponere kr 140 000 av fondsmidlene til disse tre faglige tiltakene.

3. Sykdomsbekjempelse og overvåking

Aktivitetene fôrproduksjonshygiene og sykdomsbekjempelse videreføres i 2010.

Det blir utført et sentralt organisert arbeid med veiledning til fôrprodusentene som sikrer at fôret er av god hygienisk kvalitet og at fôrsammensetningen er optimal med tanke på pelsdyras varierende fôrkrav gjennom året. Videre er det viktig at råvarene er av god kvalitet for å unngå fôrbårne sykdommer. Den hygieniske kvaliteten på pelsdyrfôret er av avgjørende betydning for resultatet av pelsskinnauksjonen. Oppfølging av råvarebehandling og fôrsammensetning vil være høyt prioriterte området i 2010.

Sykdommer som skabb, ringorm og plasmacytose fører til redusert skinnkvalitet, redusert reproduksjon og tap av dyr. På dette området er det viktig både med forebyggende arbeid og oppfølging ved smitte.

NPA ber om å få disponere kr 500 000 av fondsmidlene til disse tiltakene.

4. Dyrevelferd

Stortingsmelding om dyreverv og dyrevelferd legger føringer for det dyrevelferdsarbeid som foregår innen pelsdyrnæringa. Ved siden av forskning foregår det veiledning om forskriftstilpasning og formidling av kunnskap ut til produsentene.

Forskningsformidling og produsentoppfølging

Forskningsformidling skjer ved deltagelse i møter, omtale i Pelsdyrbladet og direkte kontakt med den enkelte produsent eller ved farmdager hvor flere produsenter møtes. Videre vil det i 2010 bli gjennomført møter med Mattilsynet vedrørende forståelse av og tilpasning til forskrift om hold av pelsdyr.

Handlingsplan og kompetansebevis

Pelsdyrnæringa har en handlingsplan for dyrevelferd som har vært viktig i gjennomføringen av tiltak for bedret dyrevelferd. En del av kravene i Stortingsmeldinga om dyrehold og dyrevelferd er at den enkelte produsent må kunne vise til kunnskap om hold av dyr. Sammen med de andre husdyrorganisasjonene vil det bli utarbeidet materiell som skal gi den enkelte produsent mulighet til å få bedre kunnskap om dyrevelferd. Kurs vil bli gjennomført i 2010.

Sertifisering

Norsk pelsdyrnæring vil i 2010 etablere et sertifiseringssystem og iverksette sertifisering av pelsdyrholdet. Arbeidet med å planlegge etablering av systemet er godt i gang. Sertifiseringssystemet vil omfatte alle forhold ved produksjonen og skal bidra til å heve standarden på norsk pelsdyrproduksjon. Sertifiseringsarbeidet vil foregå ved besøk hos den enkelte produsent.

NPA ber om å få disponere kr 650 000 av fondsmidlene til dyrevelferdstiltak.

5. Forskningsprosjekter

Dyrehelse og velferdsprosjekt

Norges Pelsdyrslag har sammen med UMB de senere år gjennomført flere forsøk knyttet til adferdsstudier hos rev. UMB har vært i fremste rekke innenfor fagområdet og forskningsresultatene har fått stor anerkjennelse. Sammenholdt med de forhold som er knyttet til Stortingsmeldinga om dyrehold og dyrevelferd er det viktig å videreføre forskningen innen dyrevelferd.

I samarbeid med UMB er søknad om prosjektet "Sosial motivasjon og burutforming for rev" godkjent av Norges Forskningsråd. Prosjektet startet i 2006 og avsluttes i 2010. Samlet kostnadsramme er 4,6 mill. kroner.

NPA ber om å få disponere i alt kr 400 000 av fondsmidlene til forskningsprosjekter.

6. Administrasjonsutgifter

Styre og administrasjon

Arbeid med planlegging, administrasjon og tilrettelegging av gjennomføringen for de ovenfor nevnte tiltak innenfor disponeringen av pelsskinnavgiftens midler, foretas av styret og administrasjonen i Norges Pelsdyrslag.

Rådgivende utvalg

Styret har oppnevnt rådgivende utvalg innen avl og etologi. Dette er utvalg som er sammensatt av pelsdyrprodusenter og vitenskaplig personell. Utvalgene gjennomfører sitt arbeid med møter og befaringer samt gir informasjon til produsentene. Utvalgene er rådgivende ovenfor styret og bidrar i forbindelse med gjennomføring av tiltak. For 2010 søkes det om midler til gjennomføring av tre møter og en befaring for hvert av utvalgene.

NPA ber om å få disponere kr 200 000 av fondsmidlene til administrasjonsutgifter.

SLFs vurdering

Totalrammen i budsjettet må tilpasses til inngangen av midler i fondet. NPA foreslår uendret avgiftssats på 1 %. Prognoser for pris og antall solgte skinn tilsier dermed redusert inngang i fondet. Som en konsekvens av det legger NPA fram et budsjett for 2010 for anvendelse av midler i fondet for omsetningsavgift på pelsdyrskinn som innebærer en reduksjon på kr 450 000, eller nær 20 %, i forhold til 2009-budsjettet. Samtidig foreslås det betydelige omdisponeringer mellom postene innenfor budsjettet. Det foreslås å øke posten dyrevelferd med kr 120 000, eller 22 %, i forhold til 2009-budsjettet, mens det foreslås kutt på alle de øvrige postene. Sett i lys av de utfordringer pelsdyrnæringen står overfor, mener SLF at styrkingen på posten dyrevelferd er en riktig prioritering.

NPA har ved utforming av søknaden for 2010 ikke tatt høyde for dekning av administrasjonskostnadene i SLF og Omsetningsrådet. Dersom SLFs forslag om 3 prosent av administrasjonskostnadene skal dekkes over pelsskinnavgiften tas til følge, tilsvarer dette en kostnad på kr 310 000 som det ikke er tatt høyde for i NPAs budsjett. Med den foreslåtte avgiften på 1 % og det budsjettet som er lagt for 2010, er det stor sannsynlighet for at det ikke vil være nok midler i fondet til å utbetale midler i samsvar med budsjettet på 1,95 mill. kr. NPA er innforstått med denne situasjonen. SLF vil være i dialog med NPA slik at det bli tatt høyde for alle kostnader ved utforming av budsjett for senere år.

NPA har oversendt budsjettet for 2010 til København Fur (KF), som har meldt tilbake at de ikke har merknader til det fremlagte budsjettet. SLF vurderer dette slik at KF er enig i den linjen som NPA har lagt seg på når det gjelder bruk av omsetningsavgiften, og at KF støtter vurderingene om at igangsatte tiltak og nye tiltak som skal settes i gang i 2010 kommer hele pelsdyrnæringen til gode.

SLF forutsetter at NPA gjennomfører tiltakene i tråd med egen søknad, slik at det ikke kan være tvil om at tiltakene som helt eller delvis finansieres med midler fra fondet for omsetningsavgift på pelsdyrskinn er til gagn for alle pelsdyrholdere, uavhengig av salgssted for skinn.

Søknaden om bruk av sats for omsetningsavgift på skinn og bruk av fondsmidler i 2010 er behandlet av NPAs styre. Den er også drøftet med KF. SLF anbefaler at forslag til sats for omsetningsavgift og budsjett for bruk av fondsmidler i 2010 innvilges i tråd med søknaden fra NPA.

Sak nr.: 82/09	Sektor: Kjøtt og egg	Beslutningsnivå: OR
Behandling: <i>AU: 17.11.2009</i> <i>OR: 01.12.2009</i>	Tittel: 82/09 Budsjett for Norturas administrasjonsgodtgjørelse 2010	Saks nr. (DL): 200917745- 3/514.0

Beskrivelse: Med brev av 30. oktober 2009 foreslår Nortura et budsjett for administrasjonsgodtgjørelsen for 2010 på kr 15 955 564, fordelt med kr 11 864 037 på kjøtt og kr 4 091 527 på egg. Dette innebærer en reduksjon på til sammen kr 519 257, eller vel 3 % sammenlignet med 2009.

Hjemmel: Forskrift 2008-10-22 nr. 1136 om markedsregulering til å fremme omsetningen av jordbruksvarer, § 3-3.

Vedlegg: Brev fra Nortura av 30. oktober 2009.

Forutsetninger:

Behandling i AU: Enstemmig vedtak.

Vedtak: Arbeidsutvalget foreslår at Omsetningsrådet gjør følgende vedtak:

- 1) Det godkjennes et budsjett på kr 11 864 037 for Norturas administrasjon av markedsreguleringen i kjøttsektoren i 2010.
- 2) Det godkjennes et budsjett på kr 4 091 527 for Norturas administrasjon av markedsreguleringen i eggsektoren i 2010.

Budsjett for Norturas administrasjonsgodtgjørelse 2010

Nortura oversender i brev av 30.10.2009 forslag til budsjett for administrasjonsgodtgjørelsen for 2010. Det legges fram et samlet budsjett for kjøtt og egg. Budsjettforslaget har en ramme på kr 15 955 564. Av dette er kr 11 864 037 knyttet til administrasjonsgodtgjøring på kjøtt, mens kr 4 091 527 er knyttet til administrasjonsgodtgjøring for egg.

Budsjettet for administrasjonsgodtgjøring på kjøtt og egg for 2010:

<i>KJØTT</i>	Regnskap 2008	Budsjett 2009	Forslag budsjett 2010	Endring 2010-2009	Endring %
Antall årsverk totalt	9,6	8,9	9,5	0,6	7 %
Lønn	6 421 040	5 847 309	6 764 512	917 203	16 %
Drift	4 307 939	4 474 334	3 517 608	-956 726	-21 %
Styret	646 279	674 400	836 597	162 197	24 %
Reiser	266 153	304 877	300 320	-4 557	-1 %
Prognosetjenester	95 680				
Revisjon	155 000	155 000	155 000	0	0 %
Andre kostnader	250 000	250 000	290 000	40 000	16 %
Sum	12 142 091	11 705 920	11 864 037	158 117	1 %
<i>Nøkkeltall</i>					
Antall årsverk	9,6	8,9	9,5	0,6	7 %
Lønnskostnader per årsverk	668 858	657 001	712 054	55 053	8 %
Driftskostnader pr. årsverk	595 943	658 271	536 792	-121 479	-18 %
Totale kostnader per årsverk	1 264 801	1 315 272	1 248 846	-66 426	-5 %
<i>EGG</i>					
	Regnskap 2008	Budsjett 2009	Forslag budsjett 2010	Endring 2010-2009	Endring %
Antall årsverk totalt	3,9	3,8	3,5	-0,3	-8 %
Lønn	2 779 097	2 468 108	2 349 566	-118 542	-5 %
Drift	1 744 160	2 020 302	1 336 146	-684 156	-34 %
Styret	161 570	175 406	209 149	33 743	19 %
Reiser	47 326	70 085	161 665	91 580	131 %
Prognosetjenester	23 920				
Revisjon	35 000	35 000	35 000	0	0 %
Sum	4 791 073	4 768 901	4 091 526	-677 375	-14 %
<i>Nøkkeltall</i>					
Antall årsverk	3,9	3,8	3,5	-0,3	-8 %
Lønnskostnader per årsverk	712 589	649 502	671 305	21 802	3 %
Driftskostnader pr. årsverk	515 891	605 472	497 703	-107 769	-18 %
Totale kostnader per årsverk	1 228 480	1 254 974	1 169 007	-85 967	-7 %

Generelt om søknaden

Forslaget til budsjett for administrasjonsgodtgjørelse for kjøtt og egg i 2010 baserer seg på samme driftsopplegg som for de to siste år med et samlet oppsett for kjøtt og egg. Fellesavdelinger som totalmarked, regnskap, lønning, sentralbord, personal og konserndirektør har oppgaver både for kjøtt og egg. Kostnader fra disse avdelingene fordeles på de ulike fondene for kjøtt og egg. Andre avdelinger retter seg direkte mot enten kjøtt eller egg.

Siden Nortura ble etablert i 2007 har det skjedd en effektivisering av arbeidet med markedsreguleringen, og antall årsverk er redusert fra 17 i 2006 til 13 i 2009. Figuren under viser utviklingen i administrasjonsgodtgjørelsen for kjøtt og egg (fjørfe kjøtt holdt utenfor) fra 2005.

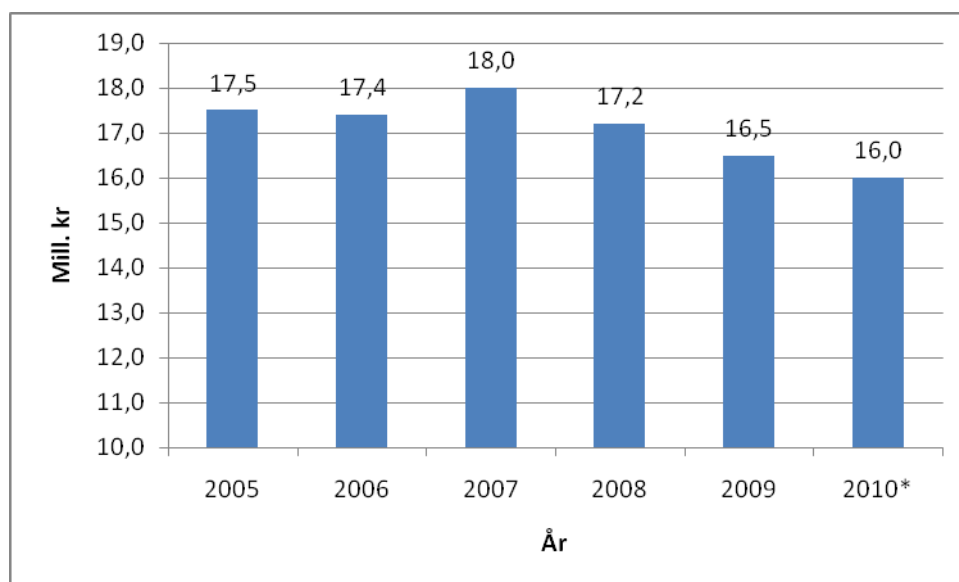

* Noturas forslag for 2010.

Lønn

Norturas administrasjonsgodtgjørelse dekker 90 % av kostnadene i avdeling Totalmarked kjøtt og egg, samt del av kostnader i Nortrua knyttet til IKT, regnskap, internservice (lønningskontor, personalavdeling, sentralbord, intern post, rekvisita og kopi) og konserndirektør.

Dekningen av lønnskostnadene er foreslått økt fra kr 8 315 417 i 2009 til kr 9 114 078 i 2010, en økning på kr 798 661, eller 10 %. Økningen er hovedsakelig knyttet til kjøtt. Antall årsverk som inngår i markedsreguleringen hos Totalmarked kjøtt og egg forslås økt fra 6,8 til 7,7 årsverk. Totalmarked mener det er behov for økt kompetanse i avdelingen på prising, prisutvikling og prisovervåkning, og budsjettet innebærer en utviding av avdelingen med ett årsverk til prisanalytiker.

Drift

Dekningen av driftskostnadene er foreslått redusert fra kr 6 494 636 til kr 4 853 754, en reduksjon på kr 1 640 882, eller 25 %. Reduksjonen er knyttet til både kjøtt og egg.

Styret

I budsjett for 2008 og 2009 har andelen markedsregulering vært beregnet til å utgjøre 30% av arbeidet i styret i Nortura SA. Nortura foreslår at dette videreføres for 2010. Kostnader til styret foreslås økt med kr 195 940 (23%) fra 2009. I budsjettet for 2009 var ikke fraværsgodtgjørelsen til styremedlemmene regnet med, noe som forklarer den store økningen.

Kostnadene med styret uten årsmøte og reiser er kr 3 485 820 inkl. fraværsgodtgjørelse. 30 % av dette utgjør kr 1 045 746. Kostnadene for styret er fordelt mellom kjøtt og egg etter forholdet 80/20.

Prognosetjenester

Som i 2008 og 2009 søkes det om dekning av kostnadene i Norsvin til en tilbakemeldingsordning som skal øke sikkerheten i seminrapportene inn til prognoseutvalget. Utviklingen av en WEB-løsning i In Gris har tatt tid, og ettersom oppslutningen enda ikke er tilstrekkelig søkes det om kr 290 000 for 2010, mot kr 250 000 de to foregående årene.

Det øvrige prognosearbeidet, som tidligere ble utført av Norsk Landbrukssamvirket, er nå tillagt avdeling Totalmarked og kostnadene dekkes dermed over årsverk i avdelingen.

Fordeling av kostnader mellom kjøtt og egg

Beregningene for kjøtt og egg bygger på felles forutsetninger. Fellesavdelinger som totalmarked, regnskap, lønning, sentralbord og personal har oppgaver for både kjøtt og egg. Kostnader fra disse avdelingene fordeles på fondene for kjøtt og egg med 80 % på kjøtt og 20 % på egg. For avdelingen Totalmarked legges 0,7 av 6,8 årsverk på egg. Kostnader knyttet til regnskapsavdelingen er fordelt med 50 % på egg og 50 % på kjøtt på grunn av at mye av rapportering på egg er lagt til regnskapsavdelingen. Andre avdelinger retter seg direkte mot enten kjøtt eller egg. I tabellen under er det synliggjort hvordan kostnadene fordeles på ulike avdelinger i Nortura med mer.

Tabellen viser også hvordan de ulike kostnadene fordeles på egg og kjøtt.

	Beregnet årsverk	Totalt egg og kjøtt	Andel kjøtt	Kostnader kjøtt	Andel egg	Kostnader egg
Norsk Kjøtt						
Totalmarked	7,70	8 789 724	0,9	7 884 899	0,1	904 825
Regnskapsavdelingen	1,20	1 848 435	0,5	924 218	0,5	924 218
Internservice	0,30	319 224	0,8	255 379	0,2	63 845
Konserndirektør	0,40	766 520	0,8	613 216	0,2	153 304
Styret		1 045 746	0,8	836 597	0,2	209 149
Spesiell bevilgning Norsvin		290 000	1	290 000		0
Kontrollavdeling	1,40	1 033 875	1	1 033 875		0
Vareforsyning	0,50	420 199		0	1	420 199
Div fjørfe	0,50	545 314		0	1	545 314
Nortura eggprodukter	0,20	250 633		0	1	250 633
Lokalt arbeid	0,80	645 933		0	1	645 933
Totalt	13,00	15 955 564		11 864 037		4 091 527

Totaltallene i nederste linje i tabellen representerer de omsøkte beløpene. Summene i kolonnen "Kostnader kjøtt" og "Kostnader egg" avviker utbetydelig (til sammen kr 39) fra summen av linjene i tabellen.

SLFs vurdering

SLF har gjennomgått forslaget til budsjett og vurdert budsjettet til å være hensiktsmessig og i tråd med forutsetningene for administrasjonsgodtgjørelsen på kjøtt og eggsektoren. SLF tar til etterretning at Nortura mener det i forbindelse med rollen som markedsregulator er behov for å styrke kompetansen innenfor prisanalyser.

Samordningen av markedsregulatorfunksjonene på kjøtt og egg har bidratt til å redusere de samlede administrasjonskostnader på omkring 2 mill. kroner.

Sak nr.: 83/09	Sektor: Melk	Beslutningsnivå: OR
Behandling: <i>AU: 17.11.2009</i> <i>OR: 01.12.2009</i>	Tittel: 83/09 Melk - Budsjett for Tines administrasjonskostnader i 2010	Saks nr. (DL): 200901190- 20/514.1

Beskrivelse: Tine BA har lagt frem et budsjett for kostnadene ved å administrere markedsreguleringen for melk i 2010. Budsjettet er godkjent i konsernstyret i Tine 22. september 2009.

Hjemmel: Forskrift 2008-10-22 nr. 1136 om markedsregulering til å fremme omsetningen av jordbruksvarer, § 3-3.

Vedlegg: Brev fra Tine BA av 23. oktober 2009.

Forutsetninger:

Behandling i AU: Enstemmig vedtak.

Vedtak: [Arbeidsutvalget foreslår at Omsetningsrådet gjør følgende vedtak:](#)

[Budsjettet for Tine BAs administrasjonskostnader for markedsreguleringen i 2010 på kr 11 196 000 godkjennes.](#)

Budsjett for Tines administrasjonskostnader i 2010

I brev av 23.10.2009 legger Tine BA (Tine) fram budsjettforslag for administrasjon av markedsreguleringen i 2010. Samlet budsjett beløper seg til kr 11 196 000. Budsjettet er godkjent av Tines konsernstyre 22. september 2009. SLF gir sin tilslutning til det framlagte budsjettforslaget.

Hovedkontoret

- Personalkostnader

Tine forventer en reduksjon i antall årsverk ved hovedkontoret på 0,3 sammenlignet med budsjettet for inneværende år. Redusert ressursbruk ved hovedkontoret antas å være en fortsatt virkning av forskriftsendringen som medfører at oppgjøret på de fleste tiltakene i markedsreguleringen på melk endres, fra halvårlig til årlig.

Det er lagt til grunn en lønnskostnad på kr 730 000 per årsverk som er en økning i forhold til inneværende års budsjett på kr 30 000 eller 4,3 %. Sekretariatet merker seg at Tines lønnskostnader ikke følger SSBs antatte lønnsvekst for 2010 som er på 3,7 %.

- Driftskostnader

I budsjettet for inneværende år er det lagt til grunn en kostnad på kr 475 000, mens regnskapet for 2008 viste en gjennomsnittlig driftskostnad per årsverk på kr 495 500. Tine har foreslått en økning i forhold til regnskapet i 2008 på 2,9 %. Sammenlignet med budsjettet for 2009 øker imidlertid kostnadene med kr 35 000. Driftskostnadene per årsverk er dermed budsjettet til kr 510 000 for 2010.

Regionale kostnader

- Personalkostnader

Tine har i 2009 foretatt noen organisasjonsmessige endringer som innebærer en endring av plassering i organisasjonen for medarbeidere som arbeider med markedsreguleringen. Dette fører til en bedret samhandling mellom medarbeidere som Tine antar vil gi en besparelse på 0,3 årsverk.

Lønnen per årsverk i meieriselskapene utgjør 90 % av lønnen i hovedkontoret. Også her er lønnsveksten antatt å bli på 4,3 % i 2010. Lønn per årsverk blir da kr 657 000 og økningen utgjør kr 27 000.

- Driftskostnader

Driftskostnadene per årsverk er antatt å være 80 % av tilsvarende kostnader i hovedkontoret. I driftskostnadene inngår blant annet husleie som er lavere i regionene. Også i meieriselskapene forventes det at økningen i 2010 blir på 2,9 % tilsvarende kr 28 000 per årsverk. Driftskostnader per årsverk for 2010 i meieriselskapene budsjetteres dermed til kr 408 000.

Totalt

Årsverk, lønnskostnader og driftskostnader er summen av kostnadene regionalt og ved hovedkontoret.

- Prognosetjenester

Prognosearbeidet vil i 2010, som for 2009, bli utført i samarbeid med Norsk Kjøtt Totalmarked til en avtalt kostnad på kr 400 000 per kalenderår.

- Styret

Det er lagt inn som grunnlag at 12 % av styrets arbeid er knyttet opp til saker vedrørende markedsreguleringen. Dette er samme omfang som inneværende år og det foreslås ingen endringer i budsjettet for 2010 sammenlignet med 2009. Det er budsjettert med kr 650 000.

- Revisjon

For 2010 vil omfanget av oppgaver være på samme nivå som i 2009 og Tine foreslår et budsjett på kr 250 000.

Tabellen under sammenfatter administrasjonsbudsjettet for 2010. Her vises også vedtatt budsjett for 2009 og regnskapet for 2008.

		Regnskap	Budsjett	Budsjettforslag	Endring*	Endring*
		2008	2009	2010		prosent
Totale kostnader						
Lønn	kr	6 480 740	6 006 000	5 848 000	-158 000	-2,6 %
Drift	kr	4 509 050	3 924 000	3 938 000	14 000	0,4 %
Styret	kr	597 200	650 000	650 000	0	0,0 %
Reiser	kr	140 000	150 000	110 000	-40 000	-26,7 %
Prognosetjenester	kr	400 000	400 000	400 000	0	0,0 %
Revisjon	kr	193 200	275 000	250 000	-25 000	-9,1 %
Sum	kr	12 320 190	11 405 000	11 196 000	-209 000	-1,8 %
Nøkkeltall						
- Hovedkontoret						
Antall årsverk		6,3	5,7	5,4	-0,3	-5,3 %
Lønnskostnader per årsverk	kr	685 800	700 000	730 000	30 000	4,3 %
Driftskostnader per årsverk	kr	495 500	475 000	510 000	35 000	7,4 %
- Regionalt						
Antall årsverk		3,5	3,2	2,9	-0,3	-9,4 %
Lønnskostnader per årsverk	kr	617 200	630 000	657 000	27 000	4,3 %
Driftskostnader per årsverk	kr	396 400	380 000	408 000	28 000	7,4 %
Totale kostnader per årsverk	kr	1 257 162	1 281 461	1 348 916	67 455	5,3 %
*Endring i forhold til budsjett 2009.						

Vurdering av budsjettet

Foreslått administrasjonsbudsjett for 2010 beløper seg til kr 11 196 000, noe som er en reduksjon på 1,8 %. SLF har gjennomgått forslag til budsjett og vurdert det til å være i tråd

med forutsetningene for administrasjonsgodtgjørelse i melkesektoren. SLF anbefaler at budsjett for administrasjonskostnader godkjennes.

Sak nr.: 84/09	Sektor: Korn	Beslutningsnivå: OR
Behandling: <i>AU: 17.11.2009</i> <i>OR: 01.12.2009</i>	Tittel: 84/09 Administrasjonsgodtgjørelse til markedsregulator, Norske Fellekjøp. Budsjett 2010	Saks nr. (DL): 200903557- 12/514.7

Beskrivelse: Norske Fellekjøp har lagt fram et budsjett på kr 4 711 890 for administrasjon av markedsregulering i kornsektoren i 2010.
Budsjettet er godkjent av Norske Fellekjøps styre 13.10.2009.

Hjemmel: Forskrift 2008-10-22 nr. 1136 om markedsregulering til å fremme omsetningen av jordbruksvarer, § 3-3.

Vedlegg: Brev fra Norske Fellekjøp av 15.10.2009

Forutsetninger:

Behandling i AU: Enstemmig vedtak.

Vedtak: [Arbeidsutvalget foreslår at Omsetningsrådet gjør følgende vedtak:](#)

[Det godkjennes et budsjett på kr 4 711 890 for Norske Fellekjøps administrasjon av markedsregulering i kornsektoren i 2010.](#)

Administrasjonsgodtgjørelse til markedsregulator - Budsjett 2010

I brev av 15.10.2009 legger Norske Fellekjøp (NFK) fram budsjettforslag for administrasjon av markedsreguleringen i 2010. Samlet budsjett beløper seg til kr 4 711 890. Budsjettet er godkjent av styret i NFK 13.10.2009. Enkelte av kostnadene som inngår i budsjettet er andel av felleskostnader i NFK. Disse blir behandlet på styremøte i NFK 09.12.2009. Statens landbruksforvaltning (SLF) vil bli orientert dersom det blir endringer som gir vesentlige konsekvenser for budsjettet. SLF gir sin tilslutning til det framlagte budsjettforslaget.

Personalkostnader

Samlede personalkostnader i 2010 er av NFK budsjettet til kr 2 364 490. Dette tilsvarer en økning på 4,5 % i forhold til budsjettet for 2009. Når det gjelder kollektiv pensjon er reglene endret slik at næringslivet må betale en større andel selv enn tidligere. Av denne grunn er økningen i personalkostnadene større enn lønnsøkningen. NFK opplyser at budsjettallet for lønn i 2010 tilsvarer en økning på 3,5 % i forhold til forventet regnskap i 2009. Dette er i samsvar med lønnsutviklingen i Norsk landbrukssamvirke og i Norges Bondelag som NFK har valgt å følge. SLF tilføyer at Statistisk sentralbyrås prognose for lønnsvekst i 2010 er 3,7 %.

Driftskostnader

NFK vil i 2010 ha totalt 6,5 årsverk. Til markedsreguleringen vil det gå med 2,8 årsverk. Det er følgelig ingen endringer i antall årsverk. Markedsreguleringen utgjør 43 % av samlet antall årsverk i NFK. I budsjettforslaget er det lagt til grunn en økning av driftskostnadene på kr 54 400 (3,4 %) i forhold til budsjett for 2009. Økningen skyldes hovedsakelig at bilordningen til administrerende direktør er endret slik at det nå er inngått firmabilavtale. Kostnadsøkningen knytter seg blant annet til avskrivning og driftskostnader på firmabilen. Overgang til firmabilavtale har resultert i at reisekostnadene er redusert.

Styret

Styrets kostnader knyttet til markedsreguleringen utgjør etter tidligere gjennomgang 40 % av styrets budsjetterte totalkostnader (eksklusiv reisekostnader, diett og kostnader til årsmøtet). Budsjettet for 2010 er etter dette satt til kr 182 000, som er en reduksjon på kr 31 200 tilsvarende 1,5 % i forhold til budsjettet for 2009. Reduksjonen har sammenheng med at Fellekjøpet Rogaland Agder (FKRA) har meldt seg ut av NFK.

Kjøp av prognosetjenester

For å kunne utføre oppgaver vedrørende markedsreguleringen er NFK avhengig av å benytte ressurser fra de regionale fellekjøpene og faglig bistand fra forsøksringene m.m. NFK gjorde i 2009 avtale med Bioforsk om kjøp av prognosetjenester for kornavlingene. Kostnadene til dette utgjør kr 30 000 i 2010. Kostnader til overvåkingsprogrammet for mathvete er lagt inn i budsjettet med kr 70 000. Det forhold at FKRA er utmeldt fra NFK reduserer kostnadene til prognosetjenester (FKRA et ikke lenger med i Fagutvalget for markedsregulering). Andre kostnader knyttet til prognosetjenester er også justert ned. Samlet medfører dette at kostnadene til prognosetjenester er uendret i forhold til i 2009.

Budsjett- og regnskapsoversikt, kr:

	Regnskap 2008	Budsjett 2009	Budsjettforslag 2010	Endring*	Endring,* Prosent
Totale kostnader					
Personal	2 074 577	2 258 235	2 364 490	106 255	4,5
Drift	1 270 722	1 546 000	1 600 400	54 400	3,4
Styret	186 968	213 200	182 000	-31 200	- 1,5
Reiser	147 010	142 500	113 000	-29 500	-20,7
Prognosetjenester	379 697	426 000	427 000	1 000	0
Revisjon	39 537	25 000	25 000	0	0
Andre kostnader	0	0	0	0	0
Sum	4 098 512	4 610 935	4 711 890	100 955	2,1
Nøkkeltall					
Antall årsverk	2,8	2,8	2,8	2,8	
Personalkostnad pr. årsverk	740 920	806 513	844 461	37 948	4,5
Driftskostnad pr. årsverk	453 829	552 143	571 571	19 429	3,4
Totale kostnader pr. årsverk	1 463 754	1 646 763	1 682 818	36 055	2,1

*Endring i forhold til vedtatt budsjett 2009

Samlet budsjett:

Budsjettforslag for 2010 beløper seg til kr 4 711 890, som er en økning på kr 100 955 (2,1 %) i forhold til budsjettet for 2009.

Sak nr.: 85/09	Sektor: Grønt	Beslutningsnivå: OR
Behandling: <i>AU: 17.11.2009</i> <i>OR: 01.12.2009</i>	Tittel: 85/09 Markedsordningen for epler og poteter - Budsjett for administrasjon 2010	Saks nr. (DL): 200904825- 7/514.2

Beskrivelse: GrøntProdusentenes Samarbeidsråd (GPS) har lagt fram et budsjett på kr 658 280 for GPS – Avsetningstiltak for 2010.

Hjemmel: Lov av 1936-07-10 nr. 06 til å fremja umsetnaden av jordbruksvaror § 11.

Vedlegg: Budsjett og arbeidsplan for GPS – Avsetningstiltak som vedlegg til brev fra GPS datert 14.10.2009 (arbeidsplan datert 22.09.2009 og forslag til budsjett datert 25.09.2009).

Forutsetninger: Det er tilstrekkelig med midler til disposisjon i fondet for omsetningsavgift hagebruk. Det kan gjøres mindre budsjettoverføringer mellom hovedposter i budsjettet.

Behandling i AU: Enstemmig vedtak.

Vedtak: [Arbeidsutvalget foreslår at Omsetningsrådet gjør følgende vedtak:](#)

1. Det godkjennes et budsjett på kr 638 000 for GrøntProdusentenes Samarbeidsråds administrasjon av avsetningstiltak for epler og poteter i 2010.

2. Omsetningsrådet gir arbeidsutvalget fullmakt til å godkjenne en mindre utvidelse av budsjettet dersom det skulle bli nødvendig å gjennomføre ekstraordinære avsetningstiltak som følge av store avlinger i 2010.

Markedsordningen for epler og poteter - Budsjett for administrasjon 2010

GrøntProdusentenes Samarbeidsråd (GPS) har som vedlegg til brev av 14.10.2009 oversendt arbeidsplan og budsjett for GPS – Avsetningstiltak for 2010. Arbeidsplanen og budsjettet for 2010 omfatter de samme typer aktiviteter som ble gjennomført av GPS – Avsetningstiltak i 2009.

Regnskap for 2008, budsjett for 2009 og forslag til budsjett for 2010 for GPS – Avsetningstiltak er satt opp i tabellen nedenfor.

	Regnskap 2008	Budsjett 2009	Budsjett 2010	Endring Kr*	Endring %*
Totale kostnader					
Personal	169 860	157 000	163 280	6 280	4,0
Drift	104 730	108 000	115 000	7 000	6,5
Reiseutgifter	98 918	65 000	65 000	0	0
Prognosetjenester (graveprøver)	187 600	200 000	240 000	40 000	20,0
Innleid hjelp - kontroller	74 164	75 000	75 000	0	0
Sum	635 272	605 000	658 280	53 280	8,8
Nøkkeltall					
Antall årsverk	0,25	0,25	0,25	0	0
Personalkostn. pr. årsverk	679 440	628 000	653 120	25 120	4,0
Driftskostnader pr. årsverk	418 920	432 000	460 000	28 000	6,5
Totale kostnader pr. årsverk	1 494 032	1 320 000	1 373 120	53 120	4,0

* Endring i forhold til vedtatt budsjett for 2009

Arbeidet knyttet til funksjonen som fruktlagerinspektør og som administrator av avsetningstiltak på grøntområdet utgjør til sammen 0,75 årsverk. Fruktlageinspektørens stilling utgjør 0,5 årsverk, mens administrasjon av avsetningstiltakene utgjør 0,25 årsverk (en og samme person utfører begge funksjonene). Fordelingen av årsverk mellom de to funksjonene har vært den samme i flere år.

Lønnskostnader i budsjettet for GPS – Avsetningstiltak og for Fruktlagerinspektøren er økt med 4,0 % fra 2009 til 2010. I statsbudsjettet for 2010 er det prognosert med en lønnsvekst på samme nivå som det GPS – Avsetningstiltak foreslår i sitt budsjett for 2010. GPS – Avsetningstiltak har opplyst at det i deres lønnsbudsjett også ligger kostnader knyttet til en forsikringsordning for den tilsatte.

Avsetningstiltakene på hagebrukssektoren omfatter i dag kun tiltak innenfor epler og poteter. På epler har en årvisse tiltak i form av reguleringslagring og fabrikklevering. For poteter vil markedssituasjonen det enkelte år avgjøre om det gjennomføres tiltak.

I forbindelse med avlingsprognose potet er det tatt ut ca. 80 graveprøver i 2007, 2008 og

2009. GPS foreslår å videreføre tiltaket med uttak av ca. 80 graveprøver i 2010. Med bakgrunn i at budsjettet for graveprøver ikke er endret på flere år, foreslår GPS at budsjettet økes med kr 40 000 (20 %) fra 2009 til 2010. Dersom budsjettposten for graveprøver ikke økes, mener GPS at antall graveprøver må reduseres.

Posten Innleid hjelp – kontroller er uendret i budsjettet fra 2009 til budsjett for 2010. Posten vil kunne variere ganske mye med omfanget av reguleringsvirksomheten. Budsjettet vil være tilstrekkelig til å dekke kontrolltiltak i et år med normale avlinger og uten at det settes i verk reguleringsiltak på matpotet. Ved en større potetregulering vil det påløpe betydelige utgifter til kontroll for å sikre at det skjer rettmessige utbetalinger.

Statens landbruksforvaltning (SLF) sin vurdering
SLF mener at GPS - Avsetningstiltak foreslår et budsjett for personalkostnader i 2010 som ligger innenfor akseptabel ramme.

Budsjettet for posten graveprøver – potet ble økt med kr 10 000 (fra kr 190 000 til kr 200 000) fra 2006 til 2007. Fra og med 2007 har posten hatt et årlig budsjett på kr 200 000. Med bakgrunn i at budsjettet for denne posten ikke har vært justert på 3 år, mener SLF det er forsvarlig at det avsettes kr 220 000 til graveprøver – potet for 2010. Konsumprisindeksen har hatt en økning på ca. 8 % for treårs perioden fra 2007 til 2009.

Under posten innleid hjelp er det i budsjettet for 2010 tatt utgangspunkt i et normalår for frukt. Dersom det skulle bli behov for markedsregulering i potetsektoren, eller en regulering innenfor epler ut over det normale, vil det kunne bli behov for å søke om bruk av ytterligere midler fra fondet for omsetningsavgift hagebruk.

Sak nr.: 86/09	Sektor:	Beslutningsnivå: OR
Behandling: AU: 17.11.2009 OR: 01.12.2009	Tittel: 86/09 Dekning av Omsetningsrådets administrasjonskostnader i SLF - Rammebevilgning for 2010	Saks nr. (DL): 200917292-1

Beskrivelse: SLF foreslår rammebevilgning for dekning av Omsetningsrådets administrasjonskostnader i SLF og i 2010 og endringer i fordelingen mellom fondene.

Hjemmel: Lov av 1936-07-10 nr. 06 til å fremja umsetnaden av jordbruksvaror, § 4.

Vedlegg:

Forutsetninger:

Behandling i AU: Enstemmig vedtak.

Vedtak: **Arbeidsutvalget foreslår at Omsetningsrådet gjør følgende vedtak:**

1. Omsetningsrådet godkjenner en budsjettramme på kr 10 626 102 over omsetningsavgiftene til dekning av administrasjonskostnader i 2010. Utgiftene i henhold til nevnte rammebevilgning utgiftsføres i SLFs regnskap og faktureres Omsetningsrådet 2 ganger pr. år medio juni og medio november.
2. Fordelingen mellom de enkelte fondene er som følger:

Melk	26 %
Kjøtt	23 %
Egg	23 %
Fjørfekjøtt	7 %
Hagebruk	7 %
Korn	11 %
Pelsdyrskinn	3 %

Dekning av Omsetningsrådets administrasjonskostnader i SLF - Rammebevilgning for 2010

Statens landbruksforvaltning (SLF) legger med dette fram forslag til administrasjonsbudsjett for 2010 for sekretariatet i SLF, Omsetningsrådet og Tilsynsutvalget. Budsjettet legges fram som en rammebevilgning.

I Regjeringens forslag til budsjett for Landbruks- og matdepartementet for 2010, jf. St.prp. nr.1 (2009-2010), forutsetter Regjeringen en økning i SLFs driftsinntekter på 3,2 % i forhold til 2009.

Driftsinntektene skal svare til SLFs utgifter forbundet med

- administrasjon av LUF og andre fond (dekket av fondsmidler)
- sekretariatet for Omsetningsrådet (dekket av omsetningsavgift)
- administrasjon av kvoteordningen for melk (dekket av overproduksjonsavgiftsmidler)
- prisutjevningsordningen for melk (dekt av prisutjevningmidler)
- forsknings- og matproduksjonsavgift (dekket av avgiftsmidler)
- inntekter fra oppdrag som SLF påtar seg mot godtgjørelse

Konsekvenser av endringer i Omsetningsloven

Stortinget vedtok 04.06.09 endringer i Omsetningsloven som vil få konsekvenser for Omsetningsrådets og sekretariatets arbeid:

- Antall medlemmer i Omsetningsrådet reduseres fra 19 til 11
- Lovpåbudet om et arbeidsutvalg oppheves
- Ordningen med eget tilsynsutvalg opphører. Revisor oppnevnes av LMD
- Omsetningsrådet gis lovhjemmel til å delegere til sitt sekretariat

Endringene i loven trer i kraft fra 01.01.10.

Omsetningsrådets administrasjonsbudsjett er delt i to, en fast del (ramme) som dekker sekretariatets kostnader og en fleksibel del som dekker faktisk påløpte kostnader knyttet til rådets, arbeidsutvalgets og tilsynsutvalgets honorarer og reise- og møtekostnader, samt revisjon og produksjon av årsmelding.

Det er for tidlig å si noe sikkert om budsjettmessige konsekvenser når det gjelder honorar, møte- og reisekostnader. Mye avhenger av hvordan det nye Omsetningsrådet velger å konstituere seg, møtefrekvens og i hvilken grad de velger å delegere vedtaksmyndighet til sekretariatet. Som en konsekvens av endringen kan det også være aktuelt å foreslå endringer i satsene for godtgjørelse til medlemmene. Disse har vært uendret siden 2005. Det foreslås en videreføring av denne delen av budsjettet på 2009-nivå, med unntak av posten revisjon som foreslås økt med 3,2 %.

Når det gjelder den delen av budsjettet som dekker sekretariatets kostnader, foreslås det også en videreføring av nivået for 2010. Endringene i loven vil på kort sikt ikke føre til personalmessige eller systemmessige endringer i sekretariatet som skulle tilsi endringer i godtgjørelsen. Dette vil eventuelt måtte komme tilbake til når det nye rådet har funnet sin arbeidsform. Bortfall av Tilsynsutvalget som kontrollorgan kan måtte resultere i større

kontrollinnsats fra SLF sin side, men det vil en også komme tilbake til. Det foreslås at godtgjørelsen til sekretariatet videreføres med en økning på 3,2 %.

Forslag til administrasjonsbevilgning for 2010:

	2010	2009	2008
Sekretariatskostnader SLF	9 486 102	9 191 959	8 813 000
Honorar Tilsynsutvalgt og Omsetningsrådet	700 000	700 000	700 000
Revisjon	155 000	150 000	140 000
Årsmelding for Omsetningsrådet	100 000	100 000	100 000
Reisekostnader for Tilsynsutvalget og Omsetningsrådet	125 000	125 000	125 000
Møtekostnader råd og utvalg	60 000	60 000	60 000
Sum administrasjonskostnader	10 626 102	10 326 959	9 938 000

Eventuelle prosjektarbeid, utferder eller lignende som blir initiert av Omsetningsrådet, vil som tidligere bli foreslått bevilget gjennom særskilte vedtak i det enkelte tilfellet.

Fordeling mellom fondene

Ved behandling av budsjett for dekning av sekretariatskostnadene for 2009 fattet Omsetningsrådet følgende vedtak vedrørende fordelingen mellom fondene:

”Omsetningsrådet ber sekretariatet legge frem en vurdering av fordelingsnøkkelen benyttet i pkt. 2 i løpet av 2. halvår 2009.”

Sekretariatet har gjennomgått alle årsverk i SLF som er knyttet til Omsetningsrådets virksomhet, og fordelt disse mellom sektorene. Resultatet av gjennomgangen viser at det er noen mindre endringer i forhold til 2006, da fordelingen sist ble gjennomgått i forbindelse med at markedsreguleringen for fjørfekjøtt ble endret.

Tabellen under viser gjeldende fordeling og resultatet av ny gjennomgang:

	Gjeldende fordeling	Ny gjennomgang	Endring
Melk	25	26	+1
Kjøtt	24	23	÷1
Egg	23	23	-
Fjørfekjøtt	8	7	÷1
Hagebruk	6	7	+1
Korn	11	11	-
Pelsdyrskinn	3	3	-
Sum	100	100	-

Arbeidet knyttet til sektorene melk og hagebruk utgjør en forholdsvis større andel av totalen, mens andelen knyttet til kjøtt og fjørfekjøtt er noe redusert. For egg, korn og pelsdyr er andelen uendret. Endringene som gjelder melk, kjøtt og fjørfekjøtt er ikke knyttet til spesielle endringer i regleverk eller annet, men er resultat av tilpasninger over tid. Når egg fortsatt har en stor andel sammenlignet med fondets og sektorens størrelse, skyldes det at

innkrevningen av avgift på egg ved direktesalg er arbeidskrevende. Økningen for hagebruk skyldes i stor grad at regulering av poteter igjen har blitt aktuelt. Sekretariatet foreslår at resultatet av ny gjennomgang legges til grunn for fordeling av kostnadene mellom fondene for 2010.

Sak nr.: 87/09	Sektor: Egg	Beslutningsnivå: OR
Behandling: AU: 17.11.2009 OR: 01.12.2009	Tittel: 87/09 Satser for markedsregulering 2. halvår 2009	Saks nr. (DL): 200904625- 17/514.3

Beskrivelse: Nortura SA har i brev av 05.10.2009 foreslått satser for markedsregulerende tiltak for 2. halvår 2009. Endring av satsene har primært grunnlag i endret rente og pris. Det blir foreslått en reduksjon av samtlige satser.

Hjemmel: Retningslinjer for gjennomføringen av markedsreguleringen for egg, fastsatt av Omsetningsrådet 22. oktober 2008, § 2, med hjemmel i lov av 10. juli 1936 nr. 06 til å fremja umsetnaden av jordbruksvaror § 11 jf. forskrift om Omsetningsrådets myndighet vedrørende markedsregulering av jordbruksråvarer av 01. juli 2003 nr. 919.

Vedlegg: Brev fra Nortura SA av 05.10.2009.

Forutsetninger:

Behandling i AU: Enstemmig vedtak.

Vedtak: [Arbeidsutvalget foreslår at Omsetningsrådet gjør følgende vedtak:](#)

[Det fastsettes følgende satser for markedsregulering i eggsektoren for 2. halvår 2009:](#)

Paragraf i retningslinjene	Reguleringstiltak og varegruppe	Satser i øre per kg
§ 2-2	Kjølelagring	
	Egg	9,8
	Heleggpulver	6,3
§ 2-2	Fryselagring	
	Heleggmasse	19,0
	Eggehvite	17,7
§ 2-7	Eksportlevering	
	For eksportleveranser av egg, heleggmasse, heleggpulver, eggehvite, skal det utbetales en fast kompensasjon per kg for kostnader tilknyttet kapitalbinding på 1,89 promille av faktisk oppnådd eksportpris.	

Satser for markedsregulering 2. halvår 2009

Generelle forutsetninger ved beregning av nye satser

I Norturas forslag til satser for markedsregulering i eggsektoren 2. halvår 2009 er det ikke lagt opp til prinsipielle endringer i forutsetningen for satsene i forhold til de foregående periodene. Endring av satsene har primært grunnlag i endret rente og pris.

Prisgrunnlag

Prisgrunnlaget for egg i markedsreguleringen er knyttet til definisjonen av representantvaren i jordbruksavtalen. Ved beregning av satser er Nortura SAs engrospriser benyttet.

Nortura SA har i satsberegningene for 2. halvår 2009 benyttet følgende engrospriser:

Egg	kr	16,92
Heleggmasse	kr	29,25
Heleggpulver	kr	99,70
Eggehvite	kr	22,79

Rentenivå

Den faste rentesatsen fastsettes av Statens landbruksforvaltning per halvår på basis av en sammenveiging av NIBOR 3-md effektiv rente pluss tilleggsmargin på 0,2. SLF har beregnet renten for kapitalbinding i markedsreguleringen til å være 2,27 i 2. halvår 2009. For 1. halvår 2009 var rentesatsen på 3,33 %.

Kjøle- og fryselagring (§ 2-2)

Faste satser for lagring inkluderer dekning for renter, forsikring og svinn inklusive håndtering.

Lagerkostnader for egg og eggprodukter

Kostnadene ved lagring er lavere ved beregning av satsene for 2. halvår 2009 sammenliknet med de foregående periodene. Lagringskostnaden er satt til 8 øre per kg per uke.

Fryselagerkostnaden er uforandret med 13 øre per kg per måned.

Sammenliknet med satsene for 1. halvår 2009 er det foreslått en reduksjon i alle satsene for kjøle- og fryselagring egg m.v. Nortura foreslår følgende satser:

Kjølelagring per uke:	Egg	9,8	øre pr. kg
	Heleggpulver	6,3	øre pr. kg
Fryselagring per måned:	Eggehvite	17,7	øre pr. kg
	Heleggmasse	19,0	øre pr. kg

Eksportlevering av egg, eggprodukter og fjørfekjøtt (§ 2-7)

Etter retningslinjenes § 2-7 skal det i tillegg til eksporttapet gis kompensasjon tilsvarende en fast sats per kg til dekning av kapitalbinding, svinn og risiko. Som følge av renteendringen, endres denne satsen til 1,89 promille av faktisk oppnådd eksportpris. Satsen for 1. halvår 2009 var på 2,78 promille.

Oversikt over utvikling av satsene for markedsregulering 2004-2009
(Satsene oppgitt i øre pr. kg)

	2004		2005		2006		2007		2008		2009	
	1. h. år	2. h. år	1. h. år	2. h. år	1. h. år	2. h. år	1. h. år	2. h. år	1. h. år	2. h. år	1. h. år	2. h. år*
Kjølelagring egg	8,8	8,7	8,7	8,8	8,9	9,0	9,4	11,6	11,9	11,1	10,0	9,8
Kjølelagring heleggpulver	7,2	6,6	6,4	6,7	7,2	8,1	9,8	11,5	12,8	15,5	8,1	6,3
Fryselagring eggehvite	16,8	16,4	17,0	17,3	17,7	18,7	20,2	21,8	23,3	25,0	19,4	17,7
Fryselagring heleggmasse	19,0	18,7	18,5	18,9	19,4	20,7	22,8	25,0	26,8	28,8	21,3	19,0
Rente	3,00	2,70	2,60	2,80	3,11	3,66	4,72	5,73	6,52	7,03	3,33	2,27

*Forslag til vedtak

SLFs vurdering

SLF anbefaler at Norturas forslag vedtas som satser i markedsreguleringen for egg 2. halvår 2009.

Sak nr.: 88/09	Sektor: Melk	Beslutningsnivå: OR
Behandling: <i>AU: 17.11.2009</i> <i>OR: 01.12.2009</i>	Tittel: 88/09 Melk - Satser for reguleringslagring 2. halvår 2009	Saks nr. (DL): 200904666- 10/514.1

Beskrivelse: Nye satser for reguleringslagring av melkeprodukter 2. halvår 2009.

Satsene for samtlige produktgrupper foreslås redusert. Satsen for overføring av reguleringsprodukter foreslås uendret.

Hjemmel: Forskrift 2008-10-22 nr. 1136 til å fremme omsetningen av jordbruksvarer, jf. retningslinjer for gjennomføringen av markedsreguleringen av melk og melkeprodukter fastsatt av Omsetningsrådet 22.10.2008 § 2-2-2.

Vedlegg: Brev fra Tine BA av 22.10.2009.

Forutsetninger:

Behandling i AU: Enstemmig vedtak.

Vedtak: [Arbeidsutvalget foreslår at Omsetningsrådet gjør følgende vedtak:](#)

[Følgende satser for reguleringslagring 2. halvår 2009 vedtas:](#)

Fryselagring av smør	15,79 øre/kg/md
Kjølelagring av hvitost	20,41 øre/kg/md
Fryselagring av ekte geitost	27,84 øre/kg/md
Tørrelagring av tørrmelk	16,33 øre/kg/md
Tørrelagring av kasein	18,85 øre/kg/md
Overføring av reguleringsprodukter	5,30 øre/kg

Satser for reguleringslagring 2. halvår 2009

I brev av 22.10.2009 foreslår Tine BA (Tine) satser for reguleringslagring 2. halvår 2009.

Satsene for samtlige produktgrupper reduseres. Satsen for overføring av reguleringsprodukter holdes uendret. Tine opplyser at denne satsen ikke har kommet til anvendelse i den senere tid og at de forsøker å unngå flytting av reguleringsprodukter mellom lagre. Lagringsgodtgjørelse ytes for reguleringslagring som er nødvendig for å oppfylle forsyningspliktens krav til stabile leveranser gjennom året, samt for eventuell lagring for senere eksport.

Satsgrunnlag

Satsen for reguleringslagring fremkommer som summen av kapitalbinding og lagringskostnader. Utgangspunktet for beregning av kapitalbinding og lagerkostnader er prinsippene som ble fastsatt av Omsetningsrådet 21.06.2002, 30.04.2003 og 30.04.2004. Følgende kostnadselementer inngår i grunnlaget for satsene:

- **Kapitalbinding**
Det er lagt til grunn at markedsregulator skal ha dekning for kostnadene knyttet til kapitalbinding av varer på reguleringslager. Vareverdien beregnes ut fra varenes tilvirkningskostnader, fratrukket verdien av biprodukter som framkommer i produksjonen.

Tilvirkningsverdien for produktene er råstoffverdi omregnet til kg produkt pluss tilvirkningskostnader som påløper frem til lagring. Råstoffverdi beregnes som antatt veid gjennomsnittlig noteringspris for 2. halvår 2009 korrigert for gjeldende sats i prisutjevningsordningen for melk fratrukket biproduktverdien. Råstoffverdien for smør beregnes som gjeldende produksjonsverdi for fløte korrigert for gjeldende sats i prisutjevnings-ordningen. For omregning fra liter råvare til kg produkt benyttes gjeldende omregningsfaktorer for melk og fløte.

Kapitalbindingen for varer på reguleringslager beregnes med utgangspunkt i varens tilvirkningsverdi multiplisert med en rentesats. Rentesatsen fastsettes av Statens landbruksforvaltning med hjemmel i retningslinjer for gjennomføringen av markedsreguleringen av melk og melkeprodukter § 2-5, og 3,33 % ble redusert til 2,27 % i 2. halvår 2009. Kapitalbindingen beregnes i øre per kg per måned.
- **Lagringskostnader**
Her inngår avskrivninger av bygninger og maskiner, kapitalkostnader samt driftskostnader. Lagringskostnadene oppgis i øre per kg per måned.
- **Overføringskostnader mellom ulike reguleringslager**
Dette er kostnader på grunn av ekstra lagerhåndtering ved overføring av reguleringsprodukter fra et lager til et annet for videre lagring. Her kan det godtgjøres for uttak og innlegg med en fast sats i øre per kg overført produkt.

Nye satser

Med utgangspunkt i disse tre nevnte komponentene foreslår Tine satser for reguleringslagring av melkeprodukter for 2. halvår 2009 som vist i tabell 1. Ved denne satsendringen reduseres satsen for samtlige produktgrupper. Satsen for overføring av reguleringsprodukter mellom reguleringslagre holdes uendret.

Tilvirkningsverdien har økt sammenlignet med forrige halvår. Bakgrunnen for dette finner vi i en økning i gjennomsnittlig veid noteringspris for 2. halvår 2009. Mens gjennomsnittlig veid noteringspris for 1. halvår 2009 var på kr 4,31 per kg er den i 2. halvår forventet å stige til målpris som er kr 4,41 per kg.

Rentesatsen fastsatt av SLF med bakgrunn i faktiske renter og prognoser er redusert nesten 32 % siden forrige halvår (fra 3,33 til 2,27 prosent). Dette får konsekvenser for kapitalkostnadene der både rentesats og tilvirkningsverdi inngår.

Ettersom lagringskostnadene ikke er endret fra forrige periode vil kapitalkostnadene styre satsfastsettingen for 2. halvår. Satsene reduseres med bakgrunn i at rentenedgangen får en større innvirkning på beregnet kapitalkostnad enn veid gjennomsnittlig noteringspris har på tilvirkningsverdien.

Tabell 1 – Beregning av satser for lagring av reguleringsprodukter 2. halvår 2009

	Tilvirknings- verdi kr/kg	Rente- sats% (SLF)	A Kapital- kostnader (øre/kg)/md	B Lagrings- kostnader (øre/kg)/md	C=A+B Sats 2. halvår 2009 (øre/kg)/md ¹	Sats 1. halvår 2009 (øre/kg)/md
Smør	25,61	2,27	4,84	10,94	15,79	17,96
Hvitost	41,73	2,27	7,89	12,52	20,41	23,92
Geitost	65,26	2,27	12,34	15,49	27,84	33,72
Tørrmelk	35,14	2,27	6,65	9,68	16,33	18,79
Kasein	48,49	2,27	9,17	9,68	18,85	25,81
Overføring av produkter mellom reguleringslagre, øre/kg					5,30	5,30

¹ Det er benyttet flere desimaler i beregningene slik at mindre differanser kan forekomme

Kapitalkostnadene (A) beregnes som tilvirkningsverdi multiplisert med rentesats dividert på 12 måneder. Lagringskostnadene (B) er ikke endret fra forrige periode. Sats for reguleringslagring (C) fremkommer som summen av kapitalkostnader og lagringskostnader.

Satsen for overføring av produkter mellom reguleringslagre har lenge vært uendret og foreslås videreført på 5,30 øre/kg.

SLFs vurdering

SLF har gjennomgått Tines søknad om endrede satser for reguleringslagring. Satsene foreslås redusert for samtlige produktgrupper. Årsaken til reduksjonen er nedgangen i renten.

SLF tilrår at satsene godkjennes i samsvar med Tines søknad.

Sak nr.: 89/09	Sektor: Egg	Beslutningsnivå: AU
Behandling: <i>AU: 17.11.2009</i>	Tittel: 89/09 Frivillig førtidsslakting av verpehøns i 2010	Saks nr. (DL): 200916280- 2/514.3

Beskrivelse: Nortura SA har i brev av 07.10.2009 søkt om fullmakt til å gjennomføre førtidsslakting av verpehøns i 2010 for å redusere eggproduksjonen med inntil 2 000 tonn.

Hjemmel: Retningslinjer for gjennomføring av markedsregulering av egg fastsatt av Omsetningsrådet 22. oktober 2008, § 2-1, jf. forskrift av 2008-10-22 nr 1136 om markedsregulering til å fremme omsetningen av jordbruksvarer.

Vedlegg: Brev fra Nortura av 07.10.2009.

Behandling i AU: Steinar Hauge fremmet forslag om å reduseres maksimumskvantumet som tas ut gjennom ordningen til 1 500 tonn i 2010, med følgende begrunnelse:
"Produksjonsregulerende tiltak bør bare benyttes i begrenset grad i forbindelse med temporære overskudd, for eksempel forbrukstopper rundt jul og påske. Anvendelse av virkemiddelet ut over dette vil hindre en nødvendig og mer langsiktig tilpasning av produksjonskapasiteten."

SLFs forslag til vedtak ble vedtatt med 3 mot 1 stemme (Steinar Hauge).

Forutsetninger: Det er tilstrekkelig med midler til disposisjon i fondet for omsetningsavgift egg

Vedtak: [Arbeidsutvalget godkjenner at førtidsslakting av verpehøns kan gjennomføres for å redusere eggproduksjonen med inntil 2 000 tonn i 2010.](#)

[Følgende vilkår gjelder for gjennomføringen av tiltaket:](#)

[1. Virkeområde](#)

[Førtidsslakting av høns er en frivillig ordning for eggprodusenter. Det er et av virkemidlene som kan benyttes for å regulere tilførslene av egg til markedet.](#)

[2. Forutsetninger](#)

[Ordningen med førtidsslakting av høns gjelder for 2010 og omfatter slakting av høner for ordinær slaktealder. Det er en forutsetning at andre aktuelle virkemidler vurderes og utnyttes parallelt. Det er videre en forutsetning at rådet for førtidsslakting \(se pkt. 7\) har vurdert markedet og anbefalt tidspunkt for igangsetting av førtidsslakting.](#)

[3. Avtale om førtidsslakting](#)

[Når kriteriene \(se pkt. 4\) er oppfylt, kan Nortura og produsent inngå gjensidig bebyrdet avtale om bruk av førtidsslakting i tråd med vurderinger foretatt av Rådet for førtidsslakting \(se pkt. 7\). Avtalen følger alminnelige avtalerettslige prinsipper.](#)

4. Kriterier for deltagelse i ordningen

Følgende vilkår må være oppfylt for å delta i ordningen:

- Produsentene må i perioden for førtidsslakting ha dyr i alderen 64-76 uker.
- Førtidsslaktingen skal omfatte hele innsettet.
- Produsenten skal ikke ha nytt innsett i verping før tidligst 8 uker etter planlagt ordinær slakteuke.

Produsenter som ønsker å delta i ordningen, melder seg på gjennom eggpakkeriet.

Eggpakkeriet sender liste til Nortura for ordningen med oversikt over:

- Navn, adresse og produsentnummer/organisasjonsnummer på produsentene
- Antall dyr som førtidsslaktes
- Ordinær slakteuke for innsettet
- Ukenummer ved 20 ukers alder for neste innsett av verpehøner
- Bekreftelse fra eggpakkeriet på at eggproduksjonen følger en normal utvikling og at leveransene av egg er opphørt.

For produsenter som avliver hønene på garden, dokumenteres dette ved faktura over kvantum levert til destruksjon. Ved omregning settes vekt pr. høne til 1,8 kg.

For produsenter som leverer høner til slakteri, bekreftes antall høner slaktet av slakteriet.

5. Kompensasjon

Produsentene som deltar i ordningen gis kompensasjon pr. slaktet høne på kr 1,70 pr. uke fram til ordinær slaktealder. Kompensasjonen forutsetter at det i tillegg til ukene som godtgjøres, skal være minimum 8 ukers opphold fram til avløsende innsett vil nå 20 ukers alder. Det gis ikke kompensasjon for planlagt slaktealder høyere enn 76 uker.

6. Administrasjon

Nortura administrerer førtidsslaktingen i henhold til dette vedtaket og beslutter hvilke produsenter som skal delta i ordningen. Nortura bekrefter i tillegg antall høns som er tatt ut til førtidsslakting

Ved større oppslutning om ordningen enn det som er tilstrekkelig for å redusere eggproduksjonen med 2000 tonn, skal Nortura legge til rette for en mest mulig lik fordeling av deltakelsen mellom de forskjellige pakkeriene sett i forhold til andel av samlet innveining. Det legges til grunn at det norske eggmarkedet er ett marked.

7. Råd for førtidsslakting

Det etableres et råd med 2 representanter fra Kjøtt- og Fjørfebransjens Landsforbund og 2 representanter fra Nortura. Rådet skal anbefale tidspunkt for igangsetting av tiltaket og omfang, jf. markedssituasjonen.

Rådet skal avgi rapport om bruk av ordningen til Statens landbruksforvaltning. Rapporten skal inneholde en fordeling av antall kg egg tatt ut hos hver enkelt

produsent.

8. Utbetaling

Nortura utbetaler kompensasjon til de produsenter som deltar i ordningen. Etter gjennomført førtidsslakting foretas et endelig oppgjør etter vedtak i Omsetningsrådet.

9. Kontroll

Produsenten, eggpakteriet og fjørfeslakteriet er forpliktet til å gi de opplysninger som Omsetningsrådet finner nødvendig for kontroll. Det kan være dokumentasjon av opplysninger gjennom leveringsavtale mellom eggprodusent og -pakkeri, avtale om bestilling av nytt innsett, revisorbekreftet oppgave fra slakteriet over slaktet antall høner og slakteuke, med videre.

10. Tilbakebetaling

Ved mislighold av bestemmelsene som gjelder for førtidsslakting av verpehøns i 2010 kan utbetaling av kompensasjon stanses med øyeblikkelig virkning. Hvis utbetaling er foretatt, kan hele eller deler av kompensasjonsbeløpet kreves tilbakebetalt.

Nortura kan iverksette sanksjoner i medhold av denne bestemmelsen. Omsetningsrådet skal orienteres om tiltak som iverksettes.

Frivillig førtidsslakting av verpehøns i 2010

Nortura SA søker i brev av 07.10.2009 om fullmakt til å gjennomføre førtidsslakting av verpehøner med en ramme slik at eggproduksjonen kan reduseres med inntil 2000 tonn i 2010. Begrunnelsen for å søke om hjemmel for førtidsslakting er prognosen for 2010 og den generelle usikkerheten rundt omstillingen mot 2012. I brevet vises det til at søknaden har vært forelagt Kjøtt og fjørfebransjens Landsforbund (KLF), og at det er enighet om volumet og hovedtrekkene i ordningen.

Markedssituasjonen

Markedet for egg er preget av usikkerhet rundt omstilling mot 2012 da tradisjonell burdrift ikke lenger blir tillatt. Etter at det i 2007 og 2008 var underskudd og betydelig import av egg, økte eggproduksjonen slik at det i 2009 er tilnærmet balanse i markedet. Første halvår 2009 var det et stramt marked med import av 250 tonn egg. Etter økt produksjon i andre halvår ligger det an til et begrenset overskudd samlet for året.

For egg prognoseres det en vekst i produksjonen på 5 % i 2010. Med en økning i engros-salget på 2 % gir dette et prognosert overskudd av norskproduserte egg på om lag 2 500 tonn. Produksjonsveksten skyldes nødvendig omstilling av produksjonen for å imøtekomme nye krav til hold av verpehøner i 2012. Ved ombygging velger mange produsenter å øke opp til konsesjonsgrensa på 7 500 høner.

Aktuelle tiltak

Førtidsslakting

Førtidsslakting ble sist benyttet i 2005. Omsetningsrådet vedtok i møte 01.12.2008 hjemmel for Nortura for å benytte førtidsslakting i 2009, og søknad og vedtak var basert på prognoser om betydelig eggoverskudd. Resultatet i 2009 blir et begrenset overskudd av egg, og førtidsslakting er så langt ikke benyttet. Markedssituasjonen er under løpende vurdering for å se om det er behov for å iverksette førtidsslakting mot slutten av året.

Nortura viser til at førtidsslakting er et virkemiddel som er fleksibelt i forhold til å utjevne tilbud i forhold til etterspørsel gjennom året. Etterspørselskurven for egg har markerte toppe rundt påske og jul, samt noe økt salg i mai og august. Tidligere var det mulig å merke eggene med lengre holdbarhet, og med lengre holdbarhet var det mulig å bygge lager fram til disse periodene. Nortura viser til at det er mulig å supplere markedet med importerte egg, men at utfordringen er å få tak i importegg med tilfredsstillende salmonellastatus i høytidene. Vanskeligheten med å skaffe importegg til høytidene fører til at det er nødvendig å ta hensyn til toppene i etterspørselen ved dimensjoneringen av produksjonen.

I søknaden blir det også vist til at førtidsslakting er en billigere regulering for bonden enn eksport. Dette samtidig som bransjen må være beredt på at eksportstøtte utfases av WTO.

Andre tiltak

Alternative tiltak til førtidsslakting kan være:

- Tilpasning av tidspunkt for innsett
- Tettere oppfølging av produsentenes produksjonsplaner

- Tettere (daglig) kontakt for å ha oversikt over tilgjengelige egg i markedet.
- Hyppigere henting av egg hos produsent
- Utjevning av markedet ved å produsere lagringsdyktig plomme og heleggpulver.
- Import. En søker å importere egg mot høytidene.

Pris har i liten grad effekt for å utjevne eggproduksjonen gjennom året. Verpekurvene er faste og ikke mulig å påvirke kortsiktig.

Kompensasjon til eggprodusentene

Ordningen med førtidsslakting bygger på at eggprodusentene som deltar i ordningen gis en kompensasjon per høne som førtidsslaktes per uke, fram til ordinær slaktealder på 76 uker. Nortura har foretatt en beregning som viser at tapt dekningsbidrag ved ikke å ha noe eggproduksjon vil være rundt kr 1,80 per høne per uke, eventuelt opp mot kr 1,96 per høne per uke pga. noe usikkerhet vedrørende innsparing av diverse kostnader. Beregningen er basert på betingelser for produksjon i tradisjonelle bur. Nortura viser til at det er svært viktig å oppnå tilstrekkelig oppslutning om førtidsslakting. Det er derfor viktig å finne en kompensasjon som gir oppslutning om tiltaket, samtidig som kompensasjonsbeløpet ikke må gir en for høy stimulans til å delta i førtidsslakting. På bakgrunn av dette foreslår Nortura at kompensasjonssatsen for 2010 fastsettes til kr 1,70 per høne per uke.

Tidligere er det fastsatt en lagringskompensasjon for slakteriene for å redusere slakterienes ulemper med å førtidsslakte høner. Ut fra endringen i avlivingen av verpehøner, med dominerende vekt på avliving uten å ta vare på kjøttet, bortfaller lagringselementet i tiltaket. Det settes derfor ikke noen lagringskompensasjon.

Dokumentasjon

For høner som slaktes, dokumenteres gjennomført avliving ved kopi av avregning.

For produsenter som avliver hønene på garden, dokumenteres hønsekadavre ved faktura over kvantum levert til destruksjon. Ved omregning til antall høner settes gjennomsnittlig vekt per høne til 1,8 kg.

SLFs vurdering

Formålet med førtidsslakting er å forebygge overproduksjon og tilpasse produksjonen av egg til etterspørselen i det norske markedet. Det ble foretatt en prinsipiell gjennomgang av ordningen for førtidsslakting i møte i arbeidsutvalget 22.08.2002. Der ble det bestemt at ordningen skulle videreføres. I innstillingen ble det blant annet vist til at førtidsslakting som virkemiddel må brukes på en ansvarlig og restriktiv måte i de markedssituasjoner hvor dette virkemiddelet vurderes som hensiktsmessig, og gjerne være støttet av en samlet bransje. Det ble i innstillingen påpekt at et produksjonsregulerende virkemiddel som førtidsslakting skal håndtere temporære overskudd, og at det forutsettes at markedsregulator også utnytter andre tiltak for å redusere omfanget av førtidsslaktingen.

I de siste årene har markedet for egg vært preget av underdekning, og det er importert betydelige volum. Situasjonen er nå i ferd med å snu, og det er knyttet usikkerhet til markedet for egg i forbindelse med at tradisjonell burdrift fra og med 2012 ikke lenger er tillatt. Nortura forventer en produksjonsøkning på 5 % som følge av at mange produsenter vil øke sin

produksjon opp mot konsesjonsgrensen ved ombygging for å møte nye krav til hold av verpehøner i 2012. Dette var også bakgrunnen for at Omsetningsrådets arbeidsutvalg vedtok hjemmel for førtidsslakting i 2009.

Sett i lys av at førtidsslakting primært skal være et virkemiddel for å håndtere markante etterspørselstopper rundt jul og påske, kan det stilles spørsmål ved om rammen på 2 000 tonn egg er satt for høyt. SLF mener denne rammen kan forsvares ut fra de utfordringer som ligger i å regulere markedet for egg, og med den usikkerheten som er i eggmarkedet fram mot omleggingen i 2012. Det eksisterer få effektive virkemidler for å bli kvitt overskuddsegg i markedet.

Kostnadene ved å gjennomføre førtidsslakting er beregnet til i alt inntil 6 mill. kroner i 2010. Det tas hensyn til dette ved vurdering av sats for omsetningsavgift egg i 2010. Forslag til omsetningsavgift behandles i arbeidsutvalget 17. november 2009.

SLF støtter Norturas vurderinger, og er enig i at tiltaket er et kostnadseffektivt og hensiktsmessig virkemiddel for å ta unna temporære overskudd. SLF merker seg også at søknaden er avklart med KLF. Søknaden vurderes å ligge innenfor de føringer som arbeidsutvalget la opp til i sin prinsipielle gjennomgang av ordningen 22.08.2002.

I likhet med vedtak om hjemmel for førtidsslakting i 2009, vil vilkårene for ordningen tas inn som en del av vedtaket.

På bakgrunn av dette tilrår SLF at arbeidsutvalget imøtekommer søknaden.

Sak nr.: 90/09	Sektor: Korn	Beslutningsnivå: OR
Behandling: <i>AU: 17.11.2009</i> <i>OR: 01.12.2009</i>	Tittel: 90/09 Norske Fellekjøp i rollen som markedsregulator etter at Fellekjøpet Rogaland Agder har meldt seg ut av Fellekjøpsgruppa	Saks nr. (DL): 200903557- 13/514.7

Beskrivelse: Norske Fellekjøp (NFK) er markedsregulator i kornsektoren. 1. juli 2009 meldte Fellekjøpet Rogaland Agder seg ut av Fellekjøpsgruppen. NFK orienterer i brev av 15.10.2009 Omsetningsrådet om dette og om konsekvensene dette har for NFKs rolle som markedsregulator. NFK konkluderer med at evnen til å ivareta markedsregulators rolle ikke er svekket etter de organisatoriske endringene som er skjedd i Fellekjøpsgruppen.

Hjemmel: Forskrift 2008-10-22 nr. 1136 om markedsregulering til å fremme omsetningen av jordbruksvarer, §§ 3, 4-2, 5-2 og 6.

Vedlegg: Brev fra Norske Fellekjøp av 15.10.2009.

Forutsetninger:

Behandling i AU: Enstemmig vedtak.

Vedtak: [Arbeidsutvalget foreslår at Omsetningsrådet gjør følgende vedtak:](#)

[Saken tas til orientering.](#)

Norske Felleskjøp i rollen som markedsregulator etter at Felleskjøpet Rogaland Agder har meldt seg ut av Felleskjøpsgruppa

Norske Felleskjøp (NFK) er markedsregulator i kornsektoren. 01.07.2009 meldte Felleskjøpet Rogaland Agder (FKRA) seg ut av Felleskjøpsgruppen og Felleskjøpet Agri (FKA) har overtatt andelene FKRA hadde i NFK. NFK orienterer i brev av 15.10.2009 Omsetningsrådet om dette og om NFKs vurdering av konsekvensene dette har for NFKs rolle som markedsregulator. Av brevet går det fram at NFKs evne til å ivareta markedsregulators rolle ikke er svekket etter endringene som er skjedd i Felleskjøpsgruppen.

NFKs orientering og vurdering

I brevet viser NFK til St.prp. nr. 92 (2000-2001) Om jordbruksoppgjøret 2001, der det går fram at NFK ble tillagt ansvaret for markedsreguleringen i kornsektoren. Viktige forutsetninger for dette var at det ble lagt til rette for konkurranse i kornhandelen og at en vesentlig del av førstehåndsomsetningen og foredlingen innen kornsektoren skulle håndteres utenfor Felleskjøpssystemet.

Etter at FKRA er utmeldt av Felleskjøpsgruppen, er det bare to regionale Felleskjøp; Felleskjøpet Agri (FKA) og Felleskjøpet Nordmøre og Romsdal (FKNR), som eier NFK med henholdsvis 289 og 11 andeler.

NFK kan i følge vedtektene instruere eierne om kjøp og salg av norsk korn i den grad det er nødvendig for å gjennomføre markedsreguleringen. Dette skjer gjennom avtaler mellom eierne.

FKRA er ikke lenger en del av markedsregulators organisasjon, men har status på lik linje med uavhengige aktører (utenfor Felleskjøpsgruppen). FKRA møter ikke lenger i NFKs styre eller i Fagutvalg for markedsregulering som bl.a. fastsetter prognoser. FKRA er invitert til å bli med i Bransjeforum for markedsregulering på lik linje med andre uavhengige aktører. FKRA har i styrevedtak signalisert at de vil støtte opp om markedsordningen for korn.

NFK fokuserer videre i sitt brev på viktige oppgavene for markedsregulator og på evnen til å kunne gjennomføre disse i den nye situasjon:

- ivareta mottakspunkt for korn fra produsentene,
- ha tyngde i markedet som gir en prisledende rolle for målprisvarene,
- kunne gjennomføre ulike avsetningstiltak,
- utarbeide sikre prognoser

Kornet blir i hovedsak produsert på Østlandet og i Trøndelag som er innenfor FKAs område. Eventuelt krav om å ta imot korn i Rogaland etter mottakspunktet må løses dersom det skulle oppstå, men utfordringen anses som liten siden kun en prosent av kornet produseres her.

Siden målprisene på korn noteres på fire mottaksanlegg ved Oslofjorden, er ikke disse forholdene endret i den nye situasjonen der FKRA ikke lenger er med i NFK.

Siden ikke NFK selv er operativ i gjennomføringen av avsetningstiltak, men bare administrerer gjennomføring av tiltakene, har FKRA's utmeldelse fra NFK ingen konsekvens i denne sammenheng.

FKRA har tidligere deltatt i prognosearbeidet gjennom deltagelse i Fagutvalg for markedsregulering. FKRA har bidratt i dette arbeidet med sin kunnskap om kjøp av korn og produksjon av kraftfôr. FKA har også nødvendig kompetanse om disse forholdene. NFKs evne til å prognosere er følgelig ikke svekket etter at FKRA har meldt seg ut av NFK.

NFK har videre vurdert hvilke konsekvenser endringen i Felleskjøpsgruppas organisering har for konkurranseforholdet i kornbransjen. Tidligere, før fusjonen mellom Felleskjøpet Øst Vest (FKØV) og Felleskjøpet Trondheim (FKT) til Felleskjøpet Agri (FKA) hadde FKØV overskudd av korn som ble solgt til flere aktører deriblant til FKRA. Etter fusjonen til FKA er Felleskjøpets overskuddskorn blitt forbrukt i Trøndelag. FKRA inngikk avtale med Strand Unikorn om kjøp av korn. NFK mener forholdet mellom mottak og bruk av korn etter dette er mer balansert mellom de tre store gruppene som produserer kraftfôr enn tidligere og at dette ikke svekker konkurransen mellom aktørene.

FKA har normalt underskudd av korn. Underskuddet er redusert fordi FKRA ikke lenger forsynes av FKA. Underskuddet er sannsynligvis mindre enn hos konkurrentene.

SLFs vurdering

Betingelsene som stilles til markedsregulator for korn og oppgavene som en slik rolle medfører, går fram av St.prp. nr. 92 (2000-2001) Om jordbruksoppkjøret 2001 og av Forskrift 2008-10-22 nr. 1136 om markedsregulering til å fremme omsetningen av jordbruksvarer, §§ 3, 4-2, 5-2 og 6. Av orienteringen som NFK gir i brev av 15.10.2009 og som det er redegjort for ovenfor, mener SLF at NFKs evne til å fylle rollen som markedsregulator ikke er svekket etter at FKRA har meldt seg ut av NFK. Videre er SLF av den oppfatning at heller ikke konkurransen i markedet er svekket.

Landbruks- og matdepartementet og faglagene er blitt orientert om endringene og har ikke hatt noen innvendinger vedrørende NFKs rolle som markedsregulator.

Sak nr.: 91/09	Sektor: Kjøtt	Beslutningsnivå: OR
Behandling: AU: 17.11.2009 OR: 01.12.2009	Tittel: 91/09 Krav om tilbakebetaling av tilskudd bevilget over jordbruksavtalen til reguleringsanlegg i Bodø, Mosjøen og Brønnøysund	Saks nr. (DL): 200902130- 7/514.4

Beskrivelse: Siste slaktedato ved anlegget i Mosjøen var 24.04.2008, og anlegget er solgt for 13,2 mill kroner. Det ikke avskrevne tilskuddet bevilget til anlegget er på kr 2 025 000. Tilskuddene gitt til anleggene i Bodø og Brønnøysund er avskrevet.

Hjemmel: Retningslinjer om tilbakebetaling av tilskudd bevilget til reguleringsanlegg, fastsatt av Omsetningsrådet 22.10.2008, jf. lov av 1936-07-10 nr. 6 til å fremja umsetnaden av jordbruksvaror §11..

Vedlegg: Brev fra Nortura av 28.02.09 og 29.06.09.

Forutsetninger:

Behandling i AU: Enstemmig vedtak

Vedtak: [Arbeidsutvalget forslår at Omsetningsrådet gjør følgende vedtak:](#)

[Av midler stilt til disposisjon fra jordbruksavtalen til reguleringstiltak skal Nortura tilbakebetale kr 2 025 000 av gjenstående ikke forbrukt tilskudd gitt til Nortura sitt anlegg i Mosjøen. Beløpet bokføres som tilbakeførte bevilgninger til reguleringsanlegg. Tilskuddene gitt til anleggene i Bodø og Brønnøysund er avskrevet, og det fremmes derfor ikke krav om tilbakebetaling av disse.](#)

Krav om tilbakebetaling av tilskudd bevilget over jordbruksavtalen til reguleringsanlegg i Bodø, Mosjøen og Brønnøysund

Nortura opplyser i brev av 28.02.2009 at det ved reguleringsanleggene i Bodø, Mosjøen og Brønnøysund har skjedd vesentlige bruksendringer i løpet av 2008 som kan være relevante for vurdering av tilbakebetaling av tilskudd:

- Bodø, siste dato med slakting 27.06.2008
- Mosjøen, siste dato med slakting 24.04.2008
- Brønnøysund, siste dato med slakting 12.01.2009.

Nortura opplyser videre i brev av 29.06.2009 om bokførte verdier og salgsv verdier for de tre anleggene.

Rettslig grunnlag og utgangspunkt

Nærmere regler er fastsatt i retningslinjer om tilbakebetaling av tilskudd til reguleringsanlegg fastsatt av Omsetningsrådet 22.10.2008, og disse utfylles for øvrig av forvaltningspraksis.

Formålet bak reglene om tilbakebetaling av tilskudd til reguleringsanlegg er hensynet til konkurransenøytralitet. Tilskuddet som utbetales representerer en ren nedskrivning av de økte kapitalkostnadene som følge av anleggets markedsreguleringsfunksjon.

Dersom anlegget selges eller tas i bruk til annet formål før avskrivningsperioden er utløpt, er det derfor rimelig at såkalt ikke forbrukt tilskudd tilbakebetales. Det fastslås som hovedregel i retningslinjens § 1 at hele eller deler av tilskudd bevilget til reguleringsanlegg *kan* (og på gitte vilkår *skal*) kreves tilbakebetalt dersom anlegget tas i bruk til andre formål enn forutsatt ved bevilgningen. Utgangspunktet for en videre vurdering av om det i den aktuelle sak foreligger et eventuelt tilbakebetalingskrav, er *avskrivningstiden* for anlegget, og utstyret ved det anlegg som det er bevilget tilskudd til, jf. retningslinjens § 2 (3) og § 3 (1) og (5). Denne avskrivningstiden reguleres ikke av retningslinjen, men det er i henhold til etablert forvaltningspraksis lagt til grunn en avskrivningsperiode for bygningsmassen på 30 år, og en avskrivningsperiode for utstyr ved anlegget på 10 år. Det er videre lagt til grunn i praksis at avregningsperioden løper fra den dato anlegget ble tatt i bruk eller eventuelt dato for innsendt sluttoppgave for byggeprosjektet og frem til salgstidspunkt eller eventuelt dato for opphør av markedsreguleringsfunksjonen. Avskrivningstiden skal regnes i hele kalenderår. I tillegg har man i praksis lagt til grunn at det samlede utbetalte tilskuddet, basert på et sluttregnskap, fordeles med 70 % på bygningsmasse og 30 % på maskiner og utstyr. De to tilskuddandelene avregnes så i forhold til (gjenstående) nedskrivningstid, og man får så det ”ikke forbrukte tilskudd”. Det er dette ikke forbrukte tilskuddet som på gitte vilkår *skal* kreves tilbake i henhold til § 3 (2), men da etter en anvist skjønnsmessig vurdering basert på de forhold som er opplistet i retningslinjens § 2.

Frist for tilbakebetalingskravet

Foreldelsesfristen for et tilbakebetalingskrav etter retningslinjen er knyttet til størrelsen på det ikke forbrukte tilskuddet. Dersom det ikke forbrukte tilskuddet er mindre enn kr 500 000,

er foreldelsesfristen 1 år. I situasjoner hvor det ikke forbrukte tilskuddet utgjør mer enn kr 500 000, er foreldelsesfristen 3 år.

For anleggene i Mosjøen, Bodø og Brønnøysund var siste dato for slakting henholdsvis 24.04.2008, 27.06.2008 og 12.01.2009. Fristen for å fremme krav om tilbakebetaling av tilskudd bevilget til reguleringsanlegget i Bodø og Mosjøen blir etter dette henholdsvis 24.24.2011, 27.06.2011 og 12.01.2012, såfremt gjenstående ikke forbrukt tilskudd utgjør minst kr 500 000. Når det gjelder anlegget i Brønnøysund kan også beløp under kr 500 000 kreves inn, såfremt kravet er framsatt innen 12.01.2010.

Oversikt reguleringsanlegg i Mosjøen

Til anlegget i Mosjøen er det gitt tilskudd over jordbruksavtalens i to omganger, i 1978 og i 1986.

I 1978 ble det bevilget kr 11 000 000 til nybygg og ombygging. De totale byggekostnadene var kalkulert til kr 27 767 000. Søknaden ble innvilget ved Omsetningsrådets vedtak av 22.11.1978 og sluttoppgave for byggeprosjektet ble mottatt 30.06.1981. I tråd med tidligere praksis i slike saker regnes 1981 som første avskrivningsår. Ut fra disse opplysningene gjenstår det 2 år avskrivningstid på bygningsmassen for dette lånet.

I 1986 ble det bevilget kr 7 200 000 til om- og utbygging av anlegget. De totale byggekostnadene var kalkulert til kr 11 900 000. Søknaden ble innvilget ved Omsetningsrådets vedtak av 03.06.1986 og sluttoppgave for byggeprosjektet ble mottatt 26.05.1988. I tråd med tidligere praksis i slike saker regnes 1986 som første avskrivningsår. Ut fra disse opplysningene gjenstår det 9 år avskrivningstid på bygningsmassen for dette lånet.

Oversikt reguleringsanlegg i Bodø

Sist gang det ble bevilget tilskudd til anlegget i Bodø var i 1960, den gang kr 300 000. Dette tilskuddet var dermed avskrevet allerede på begynnelsen av 1990-tallet.

Oversikt reguleringsanlegg i Brønnøysund

I 1977 ble det bevilget kr 3 850 000 til utbygging av anlegget i Brønnøysund. De totale byggekostnadene var kalkulert til kr 8 350 000. Søknaden ble innvilget ved Omsetningsrådets vedtak 04.05.1977 og sluttoppgave for byggeprosjektet ble mottatt 15.03.1979. I tråd med tidligere praksis i slike saker regnes 1979 som første avskrivningsår. Ut fra dette var 2008 siste avskrivningsår for bygningsmassen.

Sekretariatets vurdering

Det følger som nevnt av retningslinje om tilbakebetaling av tilskudd til reguleringsanlegg § 1 at hele eller deler av tilskuddet som hovedregel kan kreves tilbakebetalt dersom anlegget tas i bruk til andre formål enn forutsatt ved bevilgningen. Det er som tidligere presisert i utgangspunktet kun ”det ikke forbrukte tilskuddet” som kan bli gjenstand for et tilbakebetalingskrav. Dette følger antitetisk av det faktum at ”bevilgede tilskudd anses å bli forbrukt i takt med rimelig avskrivningstid” i § 3 (1), og i klartekst av ”tilskudd kreves ikke tilbakebetalt verken helt eller delvis etter at det som følger av avskrivningstid anses forbrukt” i § 3 (5).

Når det gjelder anleggene i Bodø og Brønnøysund, er avskrivningstiden på 30 år på bygningsmassen ute og tilskuddene må anses som forbrukt. Det er derfor i henhold til retningslinjens § 3 (5) ikke aktuelt å kreve tilbakebetalt noen av tilskuddene.

Den videre drøftingen gjelder derfor bare anlegget i Mosjøen.

Regelverket har videre som utgangspunkt at dette ikke avskrevne tilskuddet *skal* betales tilbake, dersom markedsregulator ved salg oppnår en rimelig salgsverdi, og dersom det ikke er andre forhold, angitt i retningslinjens § 2 som ut fra en helhetsvurdering likevel skulle tale mot et slikt tilbakebetalingskrav.

Til anlegget i Mosjøen er det de siste 30 årene gitt tilskudd på til sammen kr 18 200 000 fordelt på kr 11 000 000 i 1978 og kr 7 200 000 i 1986. Utbetalte tilskudd fordeles med 70 % på bygningsmassen og 30 % på maskiner og utstyr. Tilskuddsandelen for maskiner og utstyr blir da henholdsvis kr 3 300 000 og kr 2 160 000 som i sin helhet anses forbrukt, da det er gått mer enn 10 år av avskrivningstiden. Resterende beløp, på henholdsvis kr 7 700 000 og 5 040 000 fordelt på lånene, tilsvarer tilskuddsandelen for bygningsmassen.

Ikke forbrukt tilskudd blir da:

for tilskudd bevilget i 1978: $(kr\ 7\ 700\ 000 : 30\ \text{år}) \cdot 2\ \text{år} = kr\ 513\ 000$

for tilskudd bevilget i 1986: $(kr\ 5\ 040\ 000 : 30\ \text{år}) \cdot 9\ \text{år} = kr\ 1\ 512\ 000$

Etter denne beregningen gjenstår det totalt kr 2 025 000 i ubrukt tilskudd.

Et av de to *unntakene* fra denne hovedregelen om at det ikke forbrukte tilskuddet skal kreves tilbakebetalt, er knyttet til situasjoner hvor det oppnås "lav salgsverdi" ved salg av anlegget, jf. retningslinjens § 3 (3). I slike situasjoner gir regelverket anvisning på at hele eller deler av ikke forbrukt tilskudd kan ettergis. Det andre unntaket fra hovedregelen åpner for at mer enn det forbrukte tilskuddet kan kreves tilbakebetalt ved "unormalt høy salgsverdi, jf. retningslinjens § 3 (4).

Nortura har solgt reguleringsanlegget i Mosjøen for kr 13 255 423, mens salg av tomt har innbrakt kr 1 000 000. Etter sekretariatets vurdering er det i dette tilfelle ikke grunnlag for å hevde at salgssummen er "lav" eller "unormalt høy". Sekretariatet legger derfor til grunn at en i denne saken bør fremme et tilbakebetalingskrav i henhold til retningslinjens hovedregel om at det ikke forbrukte tilskuddet skal tilbakebetales, og anbefaler derfor at det kreves tilbakebetaling av ikke forbrukt tilskudd pålydende kr 2 025 000 fra Nortura.

Sak nr.: 92/09	Sektor: Kjøtt, egg og fjørfekjøtt	Beslutningsnivå: OR
Behandling: <i>AU: 17.11.2009</i> <i>OR: 01.12.2009</i>	Tittel: 92/09 Finansiering av Opplysningskontoret for kjøtt og Opplysningskontoret for egg og hvitt kjøtt	Saks nr. (DL): 200910313-6/514.4

Beskrivelse: Avtalepartene ble ved jordbruksoppgjøret i 2009 enig om at kjøtt- og eggsektoren bør bidra med en begrenset egenfinansiering til den generiske markedsføringen som gjennomføres av opplysningskontorene. Dette for å sikre en effektiv, nøktern og kritisk bruk av midler til opplysningsvirksomhet for kjøtt og egg. Avtalepartene har gitt en henstilling til Omsetningsrådet om å lage en finansieringsmodell som sikrer at omsetningsavgiften dekker maksimalt 95 % av opplysningskontorenes utgifter til generisk markedsføring. Videre har Landbruks- og matdepartementet lagt til grunn at Omsetningsrådet følger opp SLFs forslag om en todeling av opplysningskontorenes budsjetter.

Hjemmel: Lov av 1936-07-10 nr 06 til å fremja umsetnaden av jordbruksvaror, § 11.

Vedlegg:

Forutsetninger:

Behandling i AU: SLFs forslag til vedtak pkt. 2 lød som følger: "Finansiering av OFK og OEH over fondene for omsetningsavgift på kjøtt, egg og fjørfekjøtt forutsetter at bransjen bidrar med en egenfinansiering på minimum 5 prosent. Endringen trer i kraft fra og med budsjettåret 2010." Gjennom diskusjonen i møtet ble dette forslaget endret. Arbeidsutvalget mente at SLFs forslag, som stilte medfinansiering fra bransjen som en forutsetning for å bevilge midler fra omsetningsavgiftsmidlene, ikke ivaretok kravene til forsvarlig og forutsigbar forvaltning, når ev. manglende finansiering av 5 % av budsjettet skal kunne velte hele virksomheten. Det ble også stilt spørsmål ved om det er prinsipielt riktig at andre aktører, som ikke representerer omsetningsavgiften, skal finansiere dette arbeidet, samt hvordan en ev. medfinansiering fra bransjen skal organiseres. Arbeidsutvalget ønsket å gi bransjen en mulighet til komme fram til en finansieringsmodell, og mente at det er en fordel at SLF bidrar i denne prosessen. Samtidig ønsker en, gjennom forslaget om å bevilge bare inntil 95 prosent av budsjettene fra omsetningsavgiftene, å signalisere at det forventes at bransjen arbeider videre med finansieringsmodellen. Arbeidsutvalget mente at denne løsningen ivaretar henstillingen fra avtalepartene.

Enstemmig vedtak.

Vedtak: [Vedtak i sak 64/09 vedrørende finansiering av Opplysningskontoret for kjøtt og Opplysningskontoret for egg og hvitt kjøtt oppheves.](#)

[Omsetningsrådets arbeidsutvalg foreslår at Omsetningsrådet gjør følgende vedtak:](#)

- 1) Budsjettene for Opplysningskontoret for kjøtt og Opplysningskontoret for egg og hvitt kjøtt vil fra budsjettåret 2010 deles i to, med en del (80-90 prosent) til langsiktig, holdningsskapende arbeid for å øke forbruket av kjøtt og egg, og en del (10–20 prosent) til opplysningskontorenes bidrag til å fremme omsetningen ved aktuelle markedsutfordringer for den norske kjøtt- og eggbransjen. Den siste delen av budsjettet er overførbar. Statens landbruksforvaltning gis fullmakt til å utforme det praktiske rundt endringen.
- 2) For å sikre en nøktern og kritisk bruk av midlene bevilges 95 prosent av budsjettene for Opplysningskontoret for kjøtt og Opplysningskontoret for egg og hvitt kjøtt fra omsetningsavgiftene i 2010. Samtidig ber OR om at SLF bidrar til å utarbeide en finansieringsmodell som også omfatter medfinansiering fra bransjen med 5 prosent. Denne modellen må være klar før jordbruksforhandlingene 2010.

Fornytt behandling av sak 64/09 om finansiering av opplysningskontorene

Arbeidsutvalget behandlet i møte 21.09.2009 sak 64/09 vedrørende finansiering av Opplysningskontoret for kjøtt og Opplysningskontoret for hvitt kjøtt. I etterkant av arbeidsutvalgets behandling av saken har Landbruks- og matdepartementet signalisert at vedtaket ikke i tilstrekkelig grad har fulgt opp intensjonene i St.prp. nr. 75 om jordbruksoppkjøret 2009. I møte i arbeidsutvalget 20.10.2009 ble saken diskutert på nytt, og arbeidsutvalget fremmet ønske om å få saken til ny behandling i møte 17. november. SLF foreslår å oppheve vedtak fattet i sak 64/09, og legger saken fram til ny vurdering.

Finansiering av Opplysningskontoret for kjøtt og Opplysningskontoret for egg og hvitt kjøtt

Ved jordbruksoppkjøret 2008 fikk Statens landbruksforvaltning (SLF) i oppdrag å vurdere ulike finansieringsmodeller for Opplysningskontoret for kjøtt (OFK) og Opplysningskontorene for egg og hvitt kjøtt (OEH). Formålet med oppdraget var å finne en finansieringsform som kunne sikre en effektiv og kritisk bruk av omsetningsavgiftsmidler. I nær dialog med aktørene foretok SLF en vurdering av ulike finansieringsmodeller. På bakgrunn av utredningen foreslo SLF at opplysningskontorene fortsatt fullfinansieres av omsetningsavgiftsmidler, men at budsjettet deles i to, der en del (80-90 prosent) går til langsiktig, holdningsskapende arbeid for å øke forbruket av kjøtt og egg, og en del (10-20 prosent) er knyttet til opplysningskontorenes bidrag til løsninger ved aktuelle markedsutfordringer for den norske kjøtt- og eggbransjen. Den siste delen av budsjettet ble foreslått overførbart.

I henhold til St.prp. nr. 75 om jordbruksoppkjøret 2009 heter det at ”Landbruks- og matdepartementet slutter seg til forslaget fra SLF og legger opp til at Omsetningsrådet, som ansvarlig for budsjettene til opplysningskontorene, følger opp forslaget”.

Avtalepartene gav i tillegg Omsetningsrådet følgende føringer: ”For å sikre en effektiv, nøktern og kritisk bruk av midler til opplysningsvirksomhet for kjøtt og egg, legger avtalepartene til grunn at kjøtt- og eggsektoren bør bidra med en begrenset egenfinansiering til den generiske markedsføringen som gjennomføres av kontorene. Partene henstiller Omsetningsrådet å lage en finansieringsmodell som sikrer at omsetningsavgiften maksimalt dekker 95 % av Opplysningskontorenes utgifter til generisk markedsføring fra og med budsjettåret 2010.”

Todeling av budsjettet

Forslaget om en todeling av budsjettet kom som et svar på avtalepartenes etterspørsel etter en mer effektiv og kritisk bruk av omsetningsavgiftsmidlene, og forslaget ble fremmet i samarbeid med bransjen. Aktiviteter knyttet til langsiktig, holdningsskapende arbeid er langt mer forutsigbare og enklere å budsjettere enn aktiviteter knyttet til å finne løsninger når det oppstår et overskudd i markedet. Dagens regime for budsjettarbeid for OFK og OEH har ikke i tilstrekkelig grad tatt hensyn til denne todelingen av oppgavene. Ut fra at det her er snakk om aktiviteter, legger SLF til grunn at det er budsjettet knyttet til markedsaktiviteter som skal todeles, og ikke opplysningskontorenes budsjett i sin helhet.

En todeling av budsjettet vil gi mer eksakte økonomiske rammer for det langsiktige, holdningskapende arbeidet. Samtidig gir budsjettet rom for ekstra innsats i en overskuddssituasjon. Midler som settes av til ekstra aktiviteter knyttet til temporære overskudd i markedet skal kunne overføres fra ett år til det neste, og det er tenkt at overførbare midler kan brukes til å bygge en buffer for å finansiere ekstra innsats i overskuddssituasjoner. Det er behov for en gjennomgang og presisering av den praktiske utformingen av endringen, og SLF ber om fullmakt til dette.

Egenfinansiering fra kjøtt- og eggbransjen

Avtalepartene henstiller Omsetningsrådet om å lage en finansieringsmodell som sikrer at omsetningsavgiften maksimalt dekker 95 prosent av opplysningskontorenes utgifter til generisk markedsføring fra og med budsjettåret 2010. SLF legger til grunn at opplysningskontorenes utgifter til generisk markedsføring, jf. avtalepartenes formulering, er ensbetydende med opplysningskontorenes budsjetter som helhet. Generisk markedsføring er felles markedsføring av en produktgruppe med formål å øke den totale etterspørselen etter produktgruppen, og opplysningskontorenes primære oppgave er å drive generisk markedsføring av sine produktgrupper.

SLF er kjent med at det i bransjen er stor motstand mot å innføre egenandel på finansieringen av opplysningskontorene. Problemstillingen er blitt diskutert med aktørene i flere sammenhenger, blant annet i møter med OFK og Animalia, og i bransjemøte med KLF og Nortura. Det argumenteres blant annet med at opplysningskontorene er finansiert av bonden og for bonden, og at opplysningskontorene i hovedsak skal ivareta primærprodusentens interesser. Det stilles derfor spørsmål ved om det er riktig at industrien skal være med å betale. Det blir også stilt spørsmål om hjemmelsgrunlaget Omsetningsrådet eller de enkelte aktørene skal bruke når midlene skal kreves inn fra bransjen. Videre blir det stilt spørsmål om hvem som skal betale i en varekjede der produktene flytter seg både på langs og på tvers i hele kjeden. Bransjen har også påpekt at Nortura har om lag 72 prosent av førstehåndsomsetningen på kjøtt, og at det er sannsynlig at primærprodusenten uansett må bære hoveddelen av kostnadene som en egenandel medfører.

I brev til Omsetningsrådet av 11.06.2009 drøfter Opplysningskontoret for kjøtt mulige konsekvenser av en slik finansiering, ref. orienteringssak i Omsetningsrådet 23.06.2009. Bransjestyret har behandlet konsekvensvurderingen fra opplysningskontorene og støtter denne fullt ut. Det opplysningskontorene i hovedsak mener er en risiko er at merkenøytraliteten utfordres. Opplysningskontorene ser for seg at aktører med egne midler i virksomheten vil forvente fokus på egne varer, og at langsiktige holdningsbyggende aktiviteter vil utfordres til fordel for et press på kortsiktige, umiddelbare aktiviteter basert på bransjens spesifikke behov til enhver tid. Videre ser opplysningskontorene for seg at administrasjonsbyrden og administrasjonskostnadene vil øke betydelig med et regime for planarbeide og rapporteringer som følge av aktørenes egeninteresse i opplysningskontorenes drift. Det uttrykkes bekymring for at tilliten som opplysningskontorene har hos forbrukerne, og den posisjonen de har i forhold til handelen, vil forringes. Opplysningskontorene viser til at merkenøytraliteten gjør at opplysningskontorene blir invitert inn i viktige diskusjoner på ellers lukkede arenaer sammen med handelen. Et av de mest betydningsfulle strategiske veivalgene for opplysningskontorene framover er å styrke sitt arbeide mot handelen, noe opplysningskontorene vurderer som umulig med en sterkere finansiell tilknytning til merkevarhusene.

Med 95 prosent finansiering over omsetningsavgiftsmidler og 5 prosent egenfinansiert av bransjen, vil fordelingen, basert på søknad om budsjett til opplysningskontorene for 2010, bli som følger:

Mill. kroner	Budsjett 2010	Finans. av oms.avg.	Finans. av bransjen
Kjøtt	56,1	53,3	2,8
Egg	8,0	7,6	0,4
Fjørfekjøtt	10,0	9,5	0,5
Sum	74,1	70,4	3,7

Omsetningsrådet har myndighet til å kreve inn avgift på omsetningen av blant annet kjøtt og egg, jf. Omsetningslovens § 5 og forskrift 1996-12-20 nr 1343 om innkreving av omsetningsavgift og overproduksjonsavgift. Regelverket gir ingen hjemmel for Omsetningsrådet til å kreve inn penger fra andre aktører i verdikjeden for å dekke en egenandel fra kjøtt- og eggbransjen. Dersom Omsetningsrådet skal kunne kreve inn midler fra bransjen vil dette kreve en lovendring, noe SLF vurderer som lite aktuelt. En lovendring tar tid, og det faktum at avtalepartene har lagt til grunn at endret budsjettering skal skje fra 2010 gjør dette umulig. SLF tolker derfor avtalepartene slik at en endring i finansieringsmodell skal skje innenfor rammen av den loven vi har i dag. SLFs vurdering er derfor at aktørene selv må finne en løsning på hvordan en eventuell egenandel på minimum 5 prosent i budsjettene for OFK og OEH skal dekkes inn.

Ut fra manglende hjemmelsgrunnlag til å kreve inn nye ”avgifter”, samt sterk motstand i bransjen mot medfinansiering, har SLF vurdert alternative måter for hvordan avtalepartenes henstilling kan løses.

Det har gjennom flere år blitt reist diskusjon om pengebruken ved kontorene. Siste gang gjennom oppdraget fra jordbruksoppgjøret i 2008, hvor hovedformålet med det arbeidet som ble satt i gang var å finne en finansieringsform som sikrer en effektiv og kritisk bruk av omsetningsavgiftsmidlene. SLF konkluderte i denne utredning til avtalepartene at opplysningskontorenes nøytralitet best løses ved at kontorene fullfinansieres med avgiftsmidler, men anbefalte videre en todeling av budsjettet for å sikre en mer nøktern, effektiv og kritisk bruk av midlene. SLF antar at en viktig årsak til at avtalepartenes ønsker å innføre en egenandel fra bransjen, er at bransjen selv vil være mer tilbakeholden med hensyn til budsjettenes størrelse ut fra en kost nytte vurdering. Som det fremgår, er det foreløpig ingen vilje til å delta med en egenfinansiering, som etter SLFs vurdering må være frivillig. SLF velger derfor å drøfte to modeller for avkorting av budsjettene, som bør resultere i en mer kritisk, nøktern og effektiv bruk av midlene. Rent konkret kan dette gjøres ved å kutte opplysningskontorenes budsjetter for 2010 med minimum 5 prosent, noe som vil bety et samlet kutt for opplysningskontorene på om lag 4 millioner kroner. Det kan også legges en føring om at opplysningskontorenes budsjetter bør ligge på dette nivået i en gitt tidsperiode på for eksempel 3 år. Forslaget medfører kostnadsbesparelser for 2010 på samme nivå som partene i jordbruksavtalen har foreslått, samtidig som ikrafttredelse enkelt lar seg gjennomføre allerede fra budsjettåret 2010. Samtidig legges det økonomiske begrensinger frem i tid. I tillegg til dette

bør det gis en klar henstilling til bransjen om en egenfinansiering, som kan lempe på et strammere driftsbudsjett.

En annen modell, som også har en virkning på pengebruker, er at Omsetningsrådet maksimalt utbetaler 95 prosent av godkjent regnskap uten at det settes krav i forhold til øvrig finansiering. Også dette kan følges opp med en klar henstilling til bransjen om en egenfinansiering. Dersom bransjen selv ikke bidrar til å dekke de øvrige 5 prosent av kostnadene, må udekte utgifter dekkes inn over neste års bevilgning fra Omsetningsrådet. Uten medfinansiering fra bransjen, vil dette føre til at opplysningskontorenes budsjetter gradvis reduseres, noe som i praksis vil resultere i en gradvis nedbygging av kontorene. En gradvis nedbygging av kontorene vil være lite motiverende for de ansatte, og det kan stilles spørsmål ved hvorvidt det bidrar til kritisk og effektiv ressursbruk.

En tredje modell er å sette som betingelse for finansiering med omsetningsavgiftsmidler, at bransjen bidrar med en egenfinansiering. Konsekvensen av dette vil være at opplysningskontorene ikke får finansiering over fondene for omsetningsavgift dersom de ikke kan dokumentere at minimum 5 prosent av regnskapet dekkes inn på annen måte. Som kjent har Opplysningskontoret for brød og korn (OBK) en finansieringsmodell der bransjen er med på å dekke halvparten av kostnadene til opplysningskontoret. I dette tilfellet kom initiativet fra markedsregulator, og bransjen ble sammen enig om finansieringen. Kontoret ble lagt ned før en kom fram til enighet om finansieringen og nyoppretting av kontoret for tre år siden. Det har vært og er fortsatt en utfordring å bli enige om eierskap og styresammensetning, se sak med ref.nr. 200906335 i dagens møte. SLF vurderer denne modellen til å være betydelig mer krevende å gjennomføre i kjøtt- og eggbransjen, bl.a. fordi bransjen består av mange både små og store aktører, og fordi både personalansvar og budsjett er langt større for kjøtt og egg enn for korn. Det vurderes som vanskelig å tvinge fram en egenfinansiering mot bransjens eget ønske. Dersom bransjen ikke ser det mulig å betale sin del vil resultatet av å vedta denne modellen bli at opplysningskontorene avvikles. Det antas at en eventuell avvikling av opplysningskontorene vil være et utfall som verken bransjen, avtalepartene eller Omsetningsrådet ønsker.

SLFs anbefaling

SLF anbefaler at budsjettet for OFK og OEH todeles fra og med 2010. En todeling av budsjettet vil kunne bidra til en mer nøktern, kritisk og effektiv bruk av midlene. Forslaget gir mer eksakte økonomiske rammer for det langsiktige og holdningsskapende arbeidet som utgjør 80-90 prosent av budsjettet. Ved å avsette 10-20 prosent til ekstra aktiviteter sikres det rom for ekstra innsats i en overskuddssituasjon. Samtidig vil ubrukte midler avsatt til finansiering av ekstra aktiviteter kunne overføres til neste år, og slik bygge en buffer for å finansiere en ekstra innsats i overskuddssituasjoner. Det er behov for en gjennomgang og presisering av den praktiske utformingen av endringen, og SLF ber om fullmakt til dette.

Av de tre modellene som er diskutert med utgangspunkt i henstillingen fra avtalepartene, er det SLFs vurdering at det kun er den siste modellen som ivaretar henstillingen fullt ut. SLF tilrår derfor at det settes krav til bransjen om egenfinansiering av minimum 5 prosent av opplysningskontorenes budsjett fra og med budsjettåret 2010. Bransjen må selv bli enige om hvordan avgiften skal fordeles og innbetales. Tildeling av midler fra omsetningsfondene blir etter dette betinget av at bransjefinansieringen blir gjennomført.

Sak nr.: 93/09	Sektor: Kjøtt, egg og fjørfekjøtt	Beslutningsnivå: OR
Behandling: AU: 17.11.2009 OR: 01.12.2009	Tittel: 93/09 Budsjett for opplysningsvirksomhet kjøtt, egg og fjørfekjøtt 2010	Saks nr. (DL): 200916320- 3/514.4

Beskrivelse: Nortura BA og Bransjestyret har lagt fram budsjett for Opplysningskontoret for kjøtt (OFK) og Opplysningskontoret for egg og hvitt kjøtt (OEH) for 2010. Budsjettet som legges fram for OFK er på totalt kr 56 100 000. Dette tilsvarer en reduksjon på 4,4 prosent sammenlignet med budsjettet for 2009. Budsjettet som legges fram for OEH er på totalt kr 18 040 000. Dette tilsvarer en reduksjon på 8 prosent sammenlignet med 2009. Kontorene er vedtatt fusjonert fra og med 2010.

Hjemmel: Retningslinjer om anvendelse av midler fra omsetningsavgiftene til faglige tiltak og opplysningsvirksomhet fastsatt av Omsetningsrådet 22. oktober 2008, med hjemmel i lov av 10. juni 1936 nr. 6 til å fremja umsetnaden av jordbruksvaror.

Vedlegg: Brev av 13.10.2009 fra Nortura Bransjeområde og Opplysningskontoret for kjøtt med vedlegg.

Forutsetninger: At det er tilstrekkelig med midler i fondene for omsetningsavgift på kjøtt, egg og fjørfekjøtt.

At bransjen bidrar med en egenfinansiering på 5 prosent av 2010-budsjettene til Opplysningskontoret for kjøtt og Opplysningskontoret for egg og hvitt kjøtt, jf. sak med ref.nr. 200910313.

Behandling i AU: Enstemmig vedtak.

Jf. møtebehandling og vedtak i sak 92/09. Hovedtallene i budsjettsøknaden og etter behandling i AU, er sammenstilt i følgende tabell:

	Budsjett 2009 1000 kr	Budsjett 2010 søknad 1000 kr	Endring fra 2009 %	Budsjett 2010 AUs forslag 1000 kr	Endring fra 2009 %
Kjøtt	58 700,0	56 100,0	-4,4 %	53 295,0	-9,2 %
Egg	8 500,0	8 010,0	-5,8 %	7 609,5	-10,5 %
Fjørfekjøtt	11 108,0	10 030,0	-9,7 %	9 528,5	-14,2 %
Sum	78 308,0	74 140,0	-5,3 %	70 433,0	-10,1 %

Vedtak: Arbeidsutvalget foreslår at Omsetningsrådet gjør følgende vedtak:

1. Budsjett for Opplysningskontoret for kjøtt og Opplysningskontoret for egg og hvitt kjøtt for 2010 godkjennes.
2. Av fondet for omsetningsavgift på kjøtt kan det i 2010 anvendes inntil kr 53 295 000 til opplysningsvirksomhet for kjøtt.
3. Av fondet for omsetningsavgift på egg kan det i 2010 anvendes inntil kr 7 609 500 til opplysningsvirksomhet for egg.
4. Av fondet for omsetningsavgift på fjørfekjøtt kan det i 2010 anvendes inntil kr 9 528 500 til opplysningsvirksomhet for fjørfekjøtt.

Budsjett for opplysningsvirksomhet kjøtt, egg og fjørfekjøtt 2010

Med brev av 13.10.2009 oversender Nortura og OFK budsjettforslag for Opplysningskontoret for kjøtt (OFK) og Opplysningskontoret for egg og hvitt kjøtt (OEH) for 2010.

Bransjestyret for begge opplysningskontorene og Norturas styre har vedtatt å fusjonere de to kontorene i 2010. Kontorene flytter sammen i OFKs lokaler etter årsskiftet 2009/2010 og innen 31.12.09 skal fusjonen i sin helhet være gjennomført. Det vises forøvrig til egen sak i Omsetningsrådet vedrørende sammenslåingen. For å holde oppe trykket i markedet og ikke miste posisjon har OFK og OEH utarbeidet handlingsplaner og budsjetter for 2010 som enkeltstående kontorer, men budsjettene presenteres for Omsetningsrådet i en felles søknad.

Det forventes direkte økonomiske effekter av fusjonen allerede i 2010. Disse er knytte til:

- lønn og sosiale kostnader,
- husleie, lager og parkering i Borggata (OEHs lokaler)
- lager og distribusjonskostnader knyttet til markedsføring og handel
- arbeid rettet mot presse
- arbeidet rettet mot skoler
- kjøp av markedsdata til strategi og analyse
- kjøp av administrative tjenester fra Nortura.

Effekten av sammenslåingen (fusjonsgevinst) for 2010 er beregnet til 2,2 mill. kroner mens den samlede effekten etter full sammenslåing fra og med budsjettåret 2011 er beregnet til 3 mill. kroner.

Forslag til budsjett og handlingsplan for kjøtt

Budsjettet som legges fram for 2010 er på kr 56 100 000. Budsjettforslaget ble godkjent av Bransjestyret 09.09.2009 og av konsernstyret i Nortura 22.09.2009.

Norturas forslag til budsjett for OFK for 2010, samt regnskap 2008 og budsjett 2009:

	Regnskap 2008 1000 kr	Budsjett 2009 1000 kr	Budsjett 2010 1000 kr	Endring* Kr 1000 kr	Endring* %
Personal og drift	11 684	11 900	12 475	575	4,8 %
Markedsaktiviteter	46 412	46 800	43 625	-3 175	-6,8 %
Totale kostnader	58 096	58 700	56 100	-2 600	-4,4 %

* sammenlignet med 2009

Nøkkeltall for budsjettet:

	2009	2010
Personal og drift	20 %	22 %
Markedsaktiviteter	80 %	78 %

Nøkkeltallet personal og drift består av lønnskostnader på kr 9 400 000 og administrasjonskostnader på kroner 3 075 000. Lønnskostnadene omfatter 12 stillinger. I budsjettet er det tatt høyde for en lønnsvekst på 3,5 prosent. Budsjettforslaget innebærer en økning for personal og drift på om lag 575 000 kroner sammenliknet med budsjettet for 2009. Dette tilsvarer om lag 4,8 prosent som i følge søknaden i sin helhet kan tilskrives fusjonskostnader. Av andre poster som økes er Interaktive kanaler økt med kr 750 000 (7 prosent) og Strategi og analyse er økt med kr 650 000 (25 prosent). Av poster som reduseres er Generisk markedsføring (betalt reklame) redusert med kr 2 450 000 (12 prosent), posten Markedsføring bransje og handel med kr 35 000 (1 prosent), posten Informasjonsarbeid/pressearbeid med kr 550 000 (16 prosent) og posten Ernæring, helse/holdningsskapende arbeid med kr 400 000 (6 prosent). Øvrige poster er uendret eller reduseres med relativt små beløp.

Økning i posten Strategi og analyse er knyttet til behov for utvikling av ny strategi i forbindelse med fusjonen. OFK og OEH har forøvrig valgt å gå over fra årlig til toårlig måling av resultater i det felles resultatmålingssystemet for opplysningskontorene, noe som også innebærer en innsparing på denne posten for 2010.

Bakgrunn og prioriteringer for OFK i 2010

I søknaden vises det til at vurderinger av markedssituasjonen for 2010 bygger på prognose fra Totalmarked kjøtt og egg per september 2009. Det har vært relativt store svingninger i produksjonen av svinekjøtt de seneste årene, men det forventes i 2010 et forholdsvis stabilt marked i balanse, med et lite overskudd. Prognosen tilsier at det er viktig at OFK holder et høyt og jevnt aktivitetsnivå på svinekjøtt for å unngå et stort overskudd. Trenden med nedgang i produksjonen av norsk storfe fortsetter, men underdekningen er lavere enn tidligere år. Det er derfor usikkert om det vil være nødvendig med import i 2010.

For lam/sau vil trolig produksjonen å ligge på samme nivå som 2009, og det forventes markedsbalanse. Markedssituasjonen er imidlertid helt avhengig av høstsesongen 2009, og det er derfor svært usikkert hvordan situasjonen på lam vil være i 2010. Dersom årets høstsesong blir svak salgsmessig, vil det kreve et sterkt aktivitetsnivå fra OFK 1. halvår 2010 for å stimulere til markedsbalanse.

I søknaden er det videre vist til at avtalepartene og SLF har ved flere anledninger gitt uttrykk for forventninger om reduksjon på budsjettet for betalt reklame (massekommunikasjon) i OFK gitt den markedsbalansen vi nå ser for kjøtt av storfe, svin og sau/lam. Bransjestyret og Konsernstyret i Nortura har vektlagt disse føringene i sin innstilling, og foreslått å kutte denne budsjettposten med i størrelsesorden 10 prosent dvs. 2 mill. kr. i forhold til 2009. Dette kommer som et tillegg til føringen om ikke å ta inn noen generell kostnadsøkning, hvilket for denne budsjettposten utgjør kr 700 000. I realiteten betyr dette en reduksjon av midler benyttet til betalt reklame på i størrelsesorden 2,7 mill. kroner, eller 13,5 prosent.

Føringer fra kjøttbransjen fremover:

- OFK må bidra til å bygge langsiktige positive holdninger og verdier til kjøtt. Dette er en generisk viktig jobb uavhengig av om det er over- eller underskudd i markedet
- OFK bør opprettholde generisk markedsføring av både svin og storfe, knyttet til sunnhet, rask og enkel hverdagsmat, primært gjennom videre satsning på Sunn MatPrat og Rask MatPrat

- OFK bør ivareta sesonger og tradisjoner som er viktige for kjøttets stilling
- OFK bør fortsette sin langsiktige aktivisering av lam, og videreutvikle lammets sterke posisjon i høstsesongen og i påsken
- OFK bør fortsette å bygge kunnskap om kjøkkenhygiene rundt kjøttråvaren
- OFK oppleves både å ha kompetansen og en riktig rolle innenfor kjøttbransjen til å kunne være en viktig bidragsyter for å forbedre forbrukerinnsett, innovasjon og produktutvikling i bransjen
- OFK oppleves også å kunne spille en viktigere rolle overfor handelsleddet, og å bidra til å bedre både kjøttets og kjøttbransjens stilling i handelen
- OFK bør bidra til at kjøttbransjen får et bedre tallgrunnlag rundt forbruk av kjøtt
- OFK bør videreføre arbeidet med å heve status og kvalitet på norsk lam, og dermed bidra til å heve produksjonen og kvaliteten
- De mange nye merkeordningene i matmarkedet vil kunne endre matpreferanser hos forbrukerne. OFK bør overvåke forbrukeradferden og agere på en slik at kjøtt oppfattes som sunn og næringsrik mat, og blir et preferert valg på tallerkenen.

Forslag til budsjett og handlingsplan for egg og hvitt kjøtt

Forslaget til totalt budsjett 2010 for OEH er på kr 18 040 000. Sammenlignet med budsjettet for 2009 representerer dette en reduksjon på kr 1 568 000 (8 prosent).

Budsjettrammen for OEHs virksomhet knyttet til egg utgjør kr 8 010 000, noe som tilsvarer en reduksjon på kr 490 000 (5,7 prosent). Budsjettforslaget er godkjent av Bransjestyret 09.09.2009 og av konsernstyret i Nortura 22.09.2009.

Budsjettrammen for OEHs virksomhet knyttet til fjørfekjøtt utgjør kr 10 030 000, noe som tilsvarer en reduksjon på kr 1 070 000 (9,7 prosent). Budsjettforslaget er godkjent av Bransjestyret 09.09.2009. Konsernstyret i Nortura har tatt budsjettforslaget til orientering 22.10.2009.

Norturas og Bransjestyrets forslag til budsjett for OEH for 2010, samt regnskap 2008 og budsjett 2009:

Kostnader	Regnskap 2008 1000 kr	Budsjett 2009 1000 kr	Budsjett 2010 1000 kr	Endring* kr 1000 kr	Endring* %
Sum Personal og drift	6 615	6 516	5 957	÷559	÷8,6 %
Egg	2 977	2 802	2 746		
Fjørfekjøtt	3 638	3 714	3 211		
Sum Aktiviteter	11 991	13 092	12 083	÷1 009	÷7,7 %
Egg	5 143	5 698	5 264		
Fjørfekjøtt	6 849	7 394	6 819		
Totale kostnader	18 607	19 608	18 040	÷1 568	÷8 %
Egg	8 120	8 500	8 010	÷490	÷5,8 %
Fjørfekjøtt	10 487	11 108	10 030	÷1 078	÷9,7 %

*Sammenlignet med 2009

Nøkkeltall for budsjettet:

	Budsjett 2009			Budsjett 2010		
	Sum	Egg	Fjørfekjøtt	Sum	Egg	Fjørfekjøtt
Personal og drift	33 %	33 %	33 %	33 %	34 %	32 %
Markedsaktiviteter	67 %	67 %	67 %	67 %	66 %	68 %

I forslaget til budsjett for 2010 dekkes 44 prosent av fondet for omsetningsavgift egg og 56 prosent av fondet for omsetningsavgift fjørfekjøtt. I tråd med Omsetningsrådets vedtak i forbindelse med regnskapet for 2007, skal utgiftene til personal og drift fordeles på samme måte. Dette er fulgt når det gjelder aktiviteter, mens det for personal og drift er et avvik på 2 prosent, hvor egg bærer 46 prosent av kostnadene.

Bakgrunn og prioriteringer for egg i 2010

Budsjetter for 2010 bygger på prognose per september 2009 som viser en økning i eggproduksjonen på 2 800 tonn (+ 5,2 prosent) i 2010, mens forbruket prognoseres økt med 800 tonn, (+1,5 prosent). Dette gir et markedsoverskudd på 2 500 tonn. Den norske eggbransjen står foran stor usikkerhet, først og fremst med tanke på omlegging til nye bur innen 2012. Det er derfor viktig å fortsette de langsiktige OEH - aktivitetene for norske egg.

- OEH skal bidra til å gi forbruker kunnskap, preferanser (for norske egg), gode holdninger og, ikke minst, skape kjøpslyst.
- OEHs høye troverdighet i forhold til merkevareaktørene medfører at både markedsføring og PR-aktiviteter fra OEH har god effekt. Dette er dokumentert i bl.a. opplysningskontorenes felles resultatmåling.
- OEH ønsker å satse videre på aktiviteter for å heve eggets verdi i forbrukers bevissthet. Dette går først og fremst på eggets høye ernæringsmessige verdi, dets gode smak og alle eggets egenskaper i matlaging.
- Det sates fortsatt offensivt på redaksjonell omtale og redaksjonelle matoppslag.
- OEH har i en årrekke arbeidet bevisst for å avlive myten om egg som en kolesteroløkende matvare. Undersøkelser viser at dette nå går eggets vei, både hos leger og forbrukere - og eggforbruket øker jevnt igjen, etter en kraftig bølgedal i perioden 1988 - 2000.
- OEH ønsker fremfor alt å skape gode holdninger til egg hos barn og unge. Det unike innpasset med undervisningsmaterieell i grunnskolen er viktige bidrag som bør videreføres.
- OEH ønsker også å knytte positive aktiviteter omkring den internasjonale markeringen Verdens eggdag i oktober hvert år. Det foreslås nye satsninger med omelett-steking for skolebarn på Skolefritidsordning, SFO.

Bakgrunn og prioriteringer for hvitt kjøtt i 2010

Prognosen per september viser en økning av kyllingproduksjonen på 7 150 tonn, (+ 10,8 prosent) for å komme på samme volum som forventet engrossalg på 73 600 tonn (+ 3 200 tonn, + 4,5 prosent) i 2010. Det bemerkes at produksjonen i 2009 gjennom aktive tiltak er blitt vesentlig redusert i forhold til opprinnelige prognoser for å kunne foreta nødvendig salg

av varer fra tidligere lageroppbygging på fryseler. For kalkun er produksjonen prognosert å gå ned med 1 400 tonn (-14 prosent) i 2010, mens forbruket er prognosert uendret fra 2009.

- Det er altså prognosert en fortsatt vekst i forbruket av hvitt kjøtt, og OEH søker om en budsjetttramme som gir rom for utvikling av kampanje for massekommunikasjon innunder MatPrat-konseptet.
- OEH ønsker videre å markere milepælen 20 kilo capitaforbruk av hvitt kjøtt mot pressen—forutsatt at dette nivået nås. OEH ønsker også å skape gode holdninger til hvitt kjøtt hos barn og unge.
- Det unike innpasset med undervisningsmateriell i grunnskolen er viktige bidrag som bør videreføres. "Kokeboka mi" for 6. trinn har gitt det største innpasset i norsk skole noensinne — fra aktører i norsk landbruk.
- OEH ønsker også fortsatt å kunne tilby "familieutgaven" "Kokeboka vår" gratis til forbruker. Det er fortsatt et behov for opplæring (kunnskap) i forhold til tilberedning av hvitt kjøtt. Hvitt kjøtt er relativt sett ny mat i Norge og storforbrukerne av hvitt kjøtt er unge og innovative. Det er dermed et godt potensial for fortsatt forbruksøkning av hvitt kjøtt her i landet.
- Hvitt kjøtt har en rekke fordeler som OEH kan spille på i markedsføring og opplysning. Forbruker er stadig mer opptatt av at maten skal være sunn.

Overføring av ubrukte midler

I søknaden vises det til endring i budsjettregimet for opplysningskontoerene, jf. jordbruksavtalen 2009, hvor det åpnes for at 10 til 20 prosent av den delen av budsjettet som er knyttet til bidrag for å løse kortsiktige markedsutfordringer for kjøtt- og eggbransjen skal kunne overføres til påfølgende år. Dette tolkes av opplysningskontorene å skulle beregnes ut fra budsjettet for markedsaktiviteter knyttet til betalt reklame (massekommunikasjon). I i det samlede budsjettet for 2010 er det budsjettet med kr 19 340 000 til slike markedsaktiviteter. I søknaden tolkes dette slik at kr 1 934 000 til 3 868 000 vil kunne overføres til 2011 dersom markedssituasjonen i 2010 skulle tilsi det.

SLFs vurdering

Nortura og Bransjestyret har vedtatt å slå sammen OFK og OEH fra og med 2010. Omsetningsrådet har dette spørsmålet til behandling i egen sak. Budsjettet for 2010 bærer preg av at dette er første året i en funksjonsprosess. Budsjett og handlingsplaner er utarbeidet for hvert av de respektive områdene (fondene) som tidligere. Dette er gjort for ikke å miste trykk og posisjon i markedet i overgangsperioden. SLF har ingen innvendinger til måten budsjettet er presentert på.

Samenslåingen forventes å gi gevinst i form av kostnadsreduksjon allerede fra 2010. Sammenlagt for OFK og OEH er redusjonen i budsjettet fra 2009 til 2010 på 4,2 mill. kroner (5,3 prosent), hvorav 2,2 mill. (2,8 prosent) kroner kan tilskrives fusjonen. Det er anslått at varig fusjonsgevinst vil være på 3 mill. kroner, og kan tas ut fra og med 2011. Etter SLFs vurdering bør en kunne forvente en høyere varig funksjonsgevinst enn det som er anslått, særlig tatt i betraktning at sparte husleiekostnader for OEHs lokaler i Borgata alene utgjør 1,7 mill. kroner.

Opplysningskontorene har utviklet et felles resultatmålingssystem. Hittil har resultatmåling vært gjennomført hvert år, men OFK og OEH har fra og med 2010 valgt å gå over til resultatmåling annet hvert år. SLF støtter denne beslutningen.

OFK

Det er presisert i søknaden at en ved utarbeidelse av budsjett for OFK har vektlagt politiske signaler og forventninger om at budsjettet, og særlig den delen som er knyttet til betalt reklame, skal gjenspeile situasjonen i markedet til enhver tid. Denne posten i budsjettet er redusert med 2 mill. kroner, eller 10 prosent, fra 2009. Samtidig advares det mot at kutt i denne posten kan gi negative konsekvenser for OFKs og MatPrats posisjon hos det norske folk og dermed dårligere måloppnåelse for OFK.

SLF har forståelse for at redusert aktivitet i massemedier kan være med på å svekke OFKs langsiktige påvirkningskraft, og at det er kostbart å holde et slikt trykk i disse mediene som det OFK har gjort de siste årene. Det har likevel vært nødvendig å ta signalene om moderasjon og nøkternhet som er gitt, både fra Omsetningsrådet og fra avtalepartene. SLF av den oppfatning at det er opplysningskontorene selv som har best forutsetning for å prioritere bruk av midlene på en måte som gir størst mulig effekt på sikt. Dette var et av hovedargumentene for innføring av rammebudsjettering fra 2007. SLF forutsetter at opplysningskontoret også framover vil tilstrebe høyest mulig måloppnåelse innenfor den rammen som stilles til disposisjon.

Diagrammet under viser kostnadsutviklingen for Opplysningskontoret for kjøtt fra 2002 til 2010.

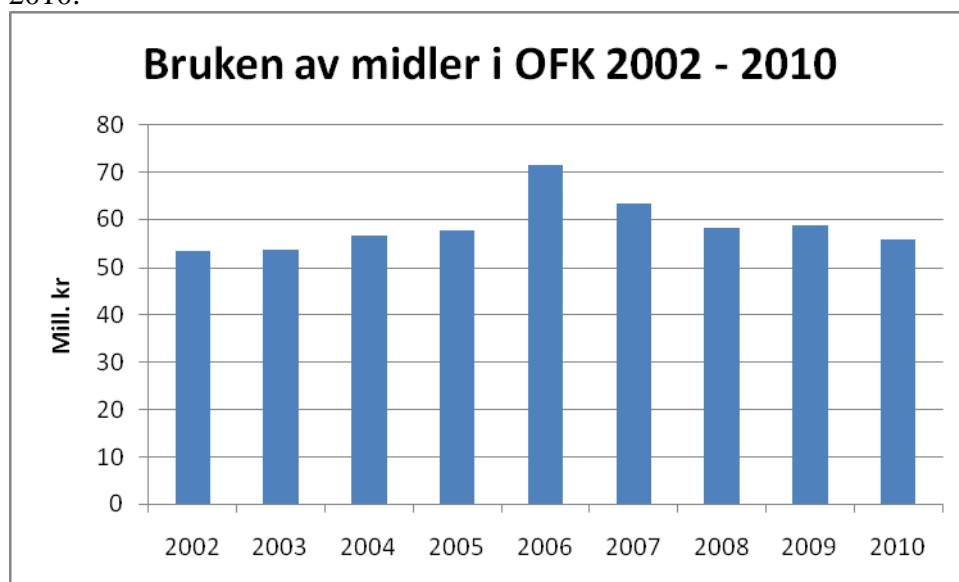

- Tall for 2009 er budsjett vedtatt av OR. Tall for 2010 er Norturas budsjettforslag. Det øvrige er regnskaps-tall.
- Det høye forbruket i 2006 skyldes tilleggsbevilgning på 15,6 mill. kroner, hvorav 11,5 mill. kroner var knyttet til utbruddet av E. coli og de resterende 4,1 mill. kroner var knyttet til flytting av kontoret.

OEH

Budsjettet som er foreslått for OEH for 2010 er det laveste siden 1998. Reduksjonen fra 2009 er på 1,6 mill. kroner, eller 8 prosent. Reduksjonen fordeler seg med 1,1 mill. kroner (9,7 prosent) for fjørfekjøtt og 0,5 mill. kroner (5,7 prosent) for egg. I motsetning til OFK satser OEH lite på betalt reklame (massekommunikasjon) som påvirkningskanal. I forbindelse med fusjonen foreslås det imidlertid å benytte midler til å utvikle nye elementer for betalt kampanje for fjørfekjøtt, sannsynligvis under MatPrat-konseptet. Ut over denne nye satsingen som er knyttet til fjørfekjøtt har OEH undervisningsmateriell og PR og redaksjonelt samarbeid som de aktivitetstyper som prioriteres høyest. SLF har ingen innvedninger til disse prioriteringene, men minner om at signalene fra OR og avtalepartene tilsier at betalt reklame må benyttes med forsiktighet.

I forbindelse med regnskap for 2007 vedtok Omsetningsrådet at fordelingen mellom personal/driftskostnader og aktivitetskostnader skal være lik for de to fondene (egg og fjørfekjøtt). I forslaget til budsjett for 2010 er det et avvik på når det gjelder kostnader til personal/drift ved at egg bærer 2 prosentpoeng mer av kostnadene enn de ville gjort ved lik fordeling. SLF finner at avviket i dette tilfellet er så lite at det ikke er grunnlag for å foreta endringer, men minner om at prinsippet fortsatt gjelder.

Diagrammet under viser kostnadsutviklingen for Opplysningskontoret for egg og hvitt kjøtt fra 2002 til 2010.

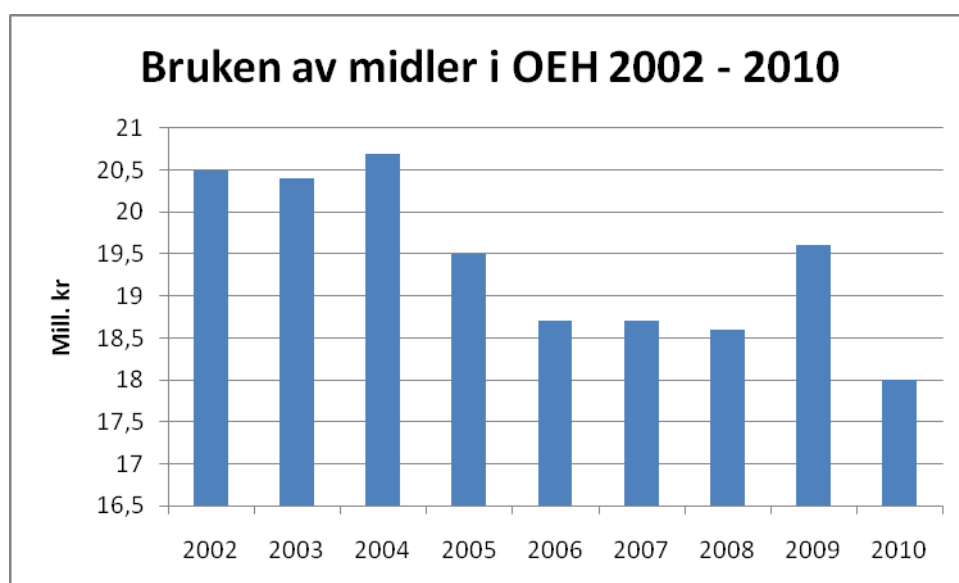

Tall for 2009 er budsjett vedtatt av OR. Tall for 2010 er Norturas og Bransjestyrets budsjettforslag. Det øvrige er regnskapstall.

Overføring av midler til neste år

På oppdrag fra avtalepartene utredet SLF ulike finansieringsmodeller for OFK og OEH i forkant av jordbruksforhandlingene 2009. SLF anbefalte at budsjettet deles i to, hvor en del (80-90 prosent) går til langsiktig, holdnings skapende arbeid, og at det resterende (10-20 prosent) knyttes til opplysningskontorenes bidrag til løsninger ved aktuelle markedsutford-

ringer. Forslaget innebar at den delen som er knyttet til aktuelle markedsutfordringer kan overføres til neste år, dersom markedssituasjonen tilsier at midlene likevel ikke brukes i budsjettåret. LMD ga sin tilslutning til forslaget, ref. St.prp. nr 75 om jordbruksoppgjøret 2009, med forventning om at Omsetningsrådet følger opp forslaget. Omsetningsrådet har saken til behandling i egen sak, jf. sak med referanse 200910313 i dagens møte. Fortutsatt at Omsetningsrådet vedtar prinsippet om overføring av midler, vil en måtte komme tilbake utformingen de praktiske sidene ved overføring av midlene.

Egenfinansiering fra bransjen

Omsetningsrådet har spørsmålet om egenfinansiering fra bransjen oppe til behandling i egen sak, jf. sak med referanse 200910313 i dagens møte. Forutsatt at Omsetningsrådet følger SLFs innstilling i denne saken, vil maksimalt 95 prosent av de godkjente budsjettene kunne finansieres over fondene for omsetningsavgift. Dette innebærer at inntil kr 53 295 000 kan finansieres fra fondet for kjøtt, inntil kr 7 609 500 kan finansieres fra fondet for egg og inntil kr 9 528 500 kan finansieres fra fondet for fjørfekjøtt.

Konklusjon

SLF anbefaler at budsjettene for OFK og OEH for 2010 godkjennes og at midler fra de respektive fondene for omsetningsavgift stilles til disposisjon under forutsetning om at bransjen bidrar med 5 prosent egenfinansiering.

Sak nr.: 94/09	Sektor: Kjøtt, egg og fjørfekjøtt	Beslutningsnivå: OR
Behandling: <i>AU: 17.11.2009</i> <i>OR: 01.12.2009</i>	Tittel: 94/09 Omsetningsavgift kjøtt, egg og fjørfekjøtt - Satser for 2010	Saks nr. (DL): 200917239- 2/514.3

Beskrivelse: Nortura har i brev av 12.10.2009 fremmet forslag til omsetningsavgift på egg og maksimalsatsene for omsetningsavgiften på kjøtt for 2010. Bransjestyret har i brev av 14.10.2009 fremmet forslag om sats for omsetningsavgiften på kylling og kalkun.

Hjemmel: Lov av 1936-07-10 nr 6 til å fremja umsetnaden av jordbruksvaror § 5.

Vedlegg: Brev av 12.10.2009 fra Nortura
Brev av 15.10.2009 fra Bransjestyret

Forutsetninger:

Behandling i AU: Enstemmig vedtak.

Vedtak: [Arbeidsutvalget foreslår at Omsetningsrådet gjør følgende vedtak:](#)

- 1) [Omsetningsrådet foreslår for Landbruks- og matdepartementet at maksimalsatsene for omsetningsavgiften på kjøtt for 2010 fastsettes til:](#)

Storfe: kr 1,40 per kg
Sau/lam: kr 2,00 per kg
Gris: kr 1,40 per kg

- 2) [Omsetningsrådet foreslår for Landbruks- og matdepartementet at omsetningsavgiftene for egg og fjørfekjøtt for 2010 fastsettes til:](#)

Egg: kr 0,70 per kg
Kylling: kr 0,17 per kg
Kalkun: kr 0,17 per kg

Omsetningsavgift kjøtt, egg og fjørfekjøtt - Satser for 2010

Nortura har i brev av 12.10.2009 foreslått maksimalsatser for kjøtt og egg i 2010. I samme brev fremmes også forslag for praktisering av omsetningsavgiften i 2010 på storfe, sau/lam og gris. Bransjestyret har i brev av 14.10.2009 foreslått sats for omsetningsavgiften på kylling og kalkun.

Markedssituasjonen

2009

Markedet for egg var i første halvår stramt, og det var behov for import av 250 tonn egg. Etter økt produksjon og noe lavere etterspørsel i andre halvår, ligger det an til et lite overskudd samlet for året. For inneværende avtaleår legges det opp til uttak av styringspris.

I 2009 er det forventet en nedgang i engrossalget på 5 %. Det har også i 2009 vært underdekning av storfe. Importen har vært betydelig redusert i forhold til året før. Nortura har satt en gjennomsnittlig engrospris for 2. halvår 2009 på 48,88 kr/kg.

Det forventes en nedgang i engrossalget av sau/lam på 13 % i 2009 sammenliknet med 2008. Importen i 2008 var spesielt stor, og 2009 er mer for et normalår og regne. Det legges opp til et avvik fra målpris på om lag 20 øre/kg.

For svin forventes det et noe svakere salg i 2009. Det prognoseres et overskudd i 2009 på om lag 700 tonn, og det legges opp til noe eksport av slaktegris i løpet av høsten. Med bakgrunn i markedssituasjonen for gris legges det opp til et avvik fra målpris på om lag 30 øre/kg.

2010

Et hovedtrekk for 2010 er at etterspørselen etter alle produksjoner forventes å være på et moderat nivå.

Det prognoseres en vekst i produksjonen av egg på 5 % i 2010, og med en forventet økning i engrossalget på 2 %, fører dette til et prognosert overskudd på 2 500 tonn. Produksjonsveksten skyldes den nødvendige omstillingen av produksjonen for å imøtekomme nye krav til hold av verpehøner i 2012.

For storfe forventes det en underdekning på 4 150 tonn i 2010. Det prognoseres med 1 % vekst i produksjonen, samt uendret slakting i forhold til 2009.

Prognosene for sau og lam tilsier et overskudd på 400 tonn i 2010.

Når det gjelder gris prognoseres det med en vekst i tilførselene på 2 % i 2010, og en økning i salget med 1 %. Med en import på 500 tonn spekk og hele WTO-kvoten på 1 381 tonn prognoseres det et overskudd på 2 700 tonn.

Det forventes sesongvis innfrysing av storfe og lam på reguleringslager. Når det gjelder svin forventes det varierende kvanta på lageret gjennom året.

Behovet for midler i 2010

Egg

Totalt forventede kostnader fra fondet for egg er for 2010 beregnet til om lag 46,5 mill. kroner. Til avsetningstiltak er det budsjettert med totalt 27,2 mill. kroner fordelt med 18,0 mill. kroner til eksport av eggehvite og heleggpulver, 3,0 mill. kroner til spesialmarkeder og 0,2 mill. kroner til supplering og lagring. I tillegg er det satt av 6,0 mill. kr til førtidsslakting. Nortura har i brev av 07.10.2009 søkt om å få gjennomføre førtidsslakting av høns i 2010. Søknaden behandles i arbeidsutvalget 17.11.2009. Forbruk av midler til faglige tiltak og opplysningsvirksomhet er estimert til 12,3 mill. kroner. I tillegg er det budsjettert med 0,4 mill. kroner til KSL Matmerk, om lag 4,0 mill. kroner til administrasjonskostnader og 2,4 mill. kroner til å dekke administrasjonskostnader til Omsetningsrådets sekretariat.

Fondet for egg er beregnet til å være 16,3 mill. kroner ved inngangen til 2010. Forventet inntekt er basert på markedsregulators anslag for utviklingen av eggmarkedet i 2010, og ut fra dette er det lagt til om lag 4 000 tonn som omsettes ved direktesalg. Det er prognosert med tilførsler på i alt 60 000 tonn. Omsetningsavgiften for egg var i 2009 på 60 øre/kg. Nortura foreslår at det fastsettes en omsetningsavgift for 1. halvår 2010 på 70 øre/kg. Dette gir en inngang til fondet på 42,7 mill. kr. Med en sats på 70 øre/kg forventes en reduksjon av fondet på om lag 3,3 mill. kr ved utgangen av året. Gitt at ovennevnte budsjett legges til grunn, vil fondets størrelse ved utgangen av 2010 være på om lag 13,0 mill. kroner.

Nortura viser til at markedssituasjonen for egg er utfordrende, og på bakgrunn av usikkerhet knyttet til utviklingen av markedet ønsker markedsregulator å foreta en ny vurdering av fondsstørrelse og omsetningsavgift for egg 2. halvår 2010.

Tabellen under viser utviklingen av fondet fra 2006 til og med budsjettforslaget for 2010.

EGG	Beh. OR	Regnskap 2006	Regnskap 2007	Regnskap 2008	Budsjett 2009*	Budsjett 2010
Fond 1.1.		6 649	14 517	15 557	15 898	16 342
Omsetningsavgift		41 143	32 457	33 088	35 100	42 700
Renteinntang fondet		242	490	737	500	500
Sum inntekter		41 385	32 947	33 825	35 600	43 200
Administrasjon	01.12.2009	4 824	5 547	4 791	4 769	4 092
Avsetningstiltak		15 251	12 309	13 931	14 500	27 200
Faglige tiltak/opplysning	01.12.2009	11 148	11 854	12 314	12 432	11 648
Spesiell bevilgning fugleinfluensa	01.12.2009				700	700
Sekretariatet	01.12.2009	2 294	2 197	2 272	2 375	2 444
KSL Matmerk generisk markedsf. øko.	01.12.2009			176	100	100
KSL Matmerk ny merkeordning	01.12.2009				280	320
Sum utgifter		33 517	31 907	33 484	35 156	46 504
Fondsendring		7 868	1 040	341	444	-3 304
FOND 31.12.		14 517	15 557	15 898	16 342	13 038

* Bevilgningsvedtak for 2009 ligger til grunn. Når det gjelder inntekt av omsetningsavgiften og utgifter til avsetningstiltak er tallene i budsjettet oppdatert med Norturas prognoser for 2009, jf. brev av 12.10.2009.

Kjøtt

Totalt forventede kostnader fra fondet for kjøtt er for 2010 beregnet til 212,4 mill. kroner. Med bakgrunn i markedsbildet er reguleringskostnadene i 2010 beregnet til 84,0 mill. kroner inkl. administrasjonskostnader til markedsregulator. Nortura vurderer dette å være på et moderat nivå, men høyere enn budsjettet for 2009. Noe økt reguleringslagring og salg med frysefradrag bidrar til økte kostnader. Nortura viser til at kostnadene fordeler seg med 16,0 mill. kroner på storfe/kalv, 11,0 mill. kroner på sau/lam og 57,0 mill. kroner på gris. I tillegg kommer kostnader til faglige tiltak og opplysningsvirksomhet på 122,4 mill. kroner, bevilgninger til KSL Matmerk på 4,2 mill. kroner, samt administrasjonskostnader til Omsetningsrådets sekretariat på 2,4 mill. kroner. Med en forventet renteinntekt fra fondet på 6,8 mill. kroner, vil behovet for omsetningsmidler i 2010 bli på om lag 205,6 mill. kroner.

Fondet for kjøtt er beregnet til å være på om lag 250,0 mill. kroner ved inngangen til 2010, noe Nortura vurderer å være et ønsket nivå. Produksjonsprognosene som er lagt til grunn ved forslag til satser tilsier produksjon av 83 200 tonn storfe, 23 700 tonn sau/lam og 125 500 tonn gris i 2010.

Nortura foreslår følgende praktisering av omsetningsavgiften i 2010:

	21.12 2009	28.12 2009	02.08 2010	20.09 2010	01.11 2010
Egg		0,70			
Storfe		0,20	0,90		0,20
Lam		0,80		1,70	
Sau		0,80			
Gris	0,70				
Purke/råne		0,50			

I jordbruksavtalen 08/09 ble det bestemt at purke, råne og sau skal tas ut som reguleringsvare fra 01.01.2009. Disse kjøttslagene skal ha en omsetningsavgift som kun dekker kostnadene knyttet til opplysningsvirksomhet og faglige tiltak. Dette har Nortura tatt hensyn til i forslag til satser.

Med bakgrunn i de foreslåtte satsene over anbefaler Nortura følgende maksimalsatser:

	2010	2009
Storfe	1,40	0,95
Sau/lam	2,00	2,00
Gris	1,40	1,40

Norturas forslag til praktisering av omsetningsavgiften vil gi en inngang til fondet på 154,0 mill. kroner. Forslaget innebærer at fondet reduseres med 51,6 mill. kroner i løpet av året. Forventet utgående reserve ved utgangen av 2010 vil bli på 198,2 mill. kroner.

Tabellen under viser utviklingen av fondet fra 2006 til og med budsjettforslaget for 2010.

KJØTT	Beh. OR	Regnskap 2006	Regnskap 2007	Regnskap 2008	Budsjett 2009*	Budsjett 2010
Fond 1.1		186 677	197 050	348 381	321 606	249 798
Omsetningsavgift		376 720	371 401	111 667	128 000	154 000
Renteinntang fondet		6 001	12 675	19 300	7 800	6 800
Annet		3 862	126			
Sum inntekter		386 583	384 202	130 967	135 800	160 800
Administrasjon	01.12.2009	11 865	12 372	12 142	12 297	11 864
Avsetningstiltak		232 040	99 062	23 961	57 203	71 500
Faglige tiltak/opplysning	01.12.2009	130 459	119 126	118 214	131 830	122 435
Sekretariatet	01.12.2009	1 846	2 309	2 370	2 478	2 444
KSL Matmerk generisk markedsf. øko.	01.12.2009			1 054	1 000	1 000
KSL Matmerk ny merkeordning	01.12.2009				2 800	3 200
Sum utgifter		376 210	232 871	157 741	207 608	212 443
Fondsendring		10 373	151 331	-26 774	-71 808	-51 643
FOND 31.12		197 050	348 381	321 606	249 798	198 155

* Bevilgningsvedtak for 2009 ligger til grunn. Når det gjelder inntekt av omsetningsavgiften og utgifter til avsetningstiltak er tallene i budsjettet oppdatert med Norturas prognoser for 2009, jf. brev av 12.10.2009.

Fjørfe

Fra og med 2007 har det ikke vært markedsregulering av fjørfekjøtt. Omsetningsavgiften skal dekke kostnadene til faglige tiltak, opplysningsvirksomhet og administrasjon. For 2010 er det budsjettet med kostnader på om lag 16,1 mill. kroner fra fondet. Forventet inntekt er basert på Norturas anslag for utviklingen av fjørfemarkedet i 2010. Det er prognosert med tilførsler på 73 500 tonn kylling og 8 500 tonn kalkun.

I 2008 og 2009 har omsetningsavgiften vært på 14 øre/kg, mens kostnaden har vært i størrelsesorden 20-22 øre/kg. Bakgrunnen for at omsetningsavgiften har vært så lav skyldes ønsket om å bygge ned fondet til et tilstrekkelig nivå. Bransjestyret har i forbindelse med budsjettarbeidet for 2010 drøftet nødvendig størrelse på fondet, samt diskutert hvilken langsiktig strategi som er ønskelig for utvikling av samlet omsetningsavgift for fjørfekjøtt.

Bransjestyret vedtok at omsetningsavgiften for kylling og kalkun for 2010 økes til 17 øre/kg for 2010. I oversendelsen av forslaget til omsetningsavgift vises det til at bransjestyret ikke kom til enighet verken vedrørende omsetningsavgiften eller fondets størrelse, og at vedtaket ble fattet med styreleders dobbeltstemme. Partene argumenterer som følger:

Nortura mener at fondet er kommet ned til et nivå der fondet må stabiliseres. Det vises til at fondet må ha et nivå som sikrer nødvendig handlingskraft, forutsigbarhet og stabilitet i drift av fag- og opplysningsvirksomheten, samt mulighet til å takle ekstraordinære situasjoner. En omsetningsavgift på 17 øre/kg vil innebære at fondets størrelse reduseres med omlag

1,9 mill. kroner i løpet av 2010. Nortura angir et fond på 7,7 mill. kroner til å være nedre grense i forhold til det fondet bør være på. Nortura signaliserer at riktig nivå på omsetningsavgiften til dekning av årlige kostnader er på 18-19 øre/kg.

KLFs synspunkt er at avgiften ikke bør øke med mer enn 1 øre/kg i 2010, og mener fondet kan bygges ned ytterligere. Fondet vil etter KLFs syn likevel gi nødvendig handlekraft. Det å ha midler til å takle ekstraordinære situasjoner er etter KLFs syn ikke et argument for å beholde fondet på en viss størrelse. KLF mener, som Nortura, at avgiften bør ligge på et nivå som dekker de årlige kostnadene når fondet er bygget ned på et minimum nivå.

Tabellen under viser utviklingen av fondet fra 2008 til og med budsjettforslaget for 2010:

Fjørfe	Beh. OR	Regnskap 2008	Budsjett 2009	Budsjett 2010
Fond 1.1		20 683	17 313	10 097
Omsetningsavgift		11 549	10 700	14 000
Renteinntang fondet		890	200	200
Sum inntekter		12 439	10 900	14 200
Faglige tiltak/opplysning	01.12.2009	14 845	15 830	13 772
Spesiell bevilgning fugleinfluensa	01.12.2009		700	700
Sekretariatet	01.12.2009	788	826	744
KSL Matmerk generisk markedsføring økologisk	01.12.2009	175	200	200
KSL Matmerk ny merkeordning	01.12.2009		560	640
Sum utgifter		15 808	18 116	16 056
Fondsendring		-3 369	-7 216	-1 856
FOND 31.12		17 313	10 097	8 241

Fondet for fjørfekjøtt er prognosert til å være omlag 10,1 mill. kr ved inngangen av 2010. Totalt forbruk i 2010 er beregnet til om lag 16,1 mill. kr, inkl. øremerket bevilgning til sykdomsberedskap. Forutsatt en omsetningsavgift på 17 øre/kg vil fondet ved utgangen av 2010 reduseres med om lag 1,9 mill. kr.

SLFs vurdering

EGG

Det er lagt inn et relativ høyt forbruk av midler til markedsregulering i 2010, og SLF vurderer dette som fornuftig ut fra usikkerheten som ligger i markedssituasjonen for egg de nærmeste årene. Forutsatt at omsetningsavgiften fastsettes til 70 øre/kg vil forventet inntekt til fondet i 2010 bli på omlag 42,7 mill. kr. Dette gir en nedbygging av fondet på 3,3 mill. kr til 13,0 mill. kr i løpet av året. Dette dekker vel 3 måneders forbruk og er noe høyere enn det som ble lagt til grunn når omsetningsavgiften for 2009 ble fastsatt. Tidligere har Omsetningsrådet vurdert behovet til ca 6 måneders forbruk.

Ut fra den utfordrende markedssituasjonen som er for egg mener SLF det er riktig av Nortura å ta en ny vurdering av fondsstørrelse og omsetningsavgiften for egg for 2. halvår 2010. En ny vurdering gir mulighet til å justere omsetningsavgiften dersom det er behov for det.

SLF tilrår at omsetningsavgiften for egg fastsettes til 70 øre/kg, og legger til grunn at det i løpet av våren 2010 tas en ny vurdering av avgiftssatsen.

KJØTT

Maksimalsatsene er foreslått med bakgrunn i en forventet markedssituasjon for 2010 og på bakgrunn av forslagene til satser på omsetningsavgiften. Forslaget innebærer en videreføring av maksimalsatsene for 2009, med unntak av satsen på storfe som øker med 45 øre/kg. Det forventes noe høyere reguleringskostnader på storfe i 2010, og en høyere maksimalsats gir mulighet for å øke omsetningsavgiften dersom reguleringskostnadene blir høyere en estimert.

Nortura har også fremmet forslag til en praktisering av omsetningsavgiftene gjennom 2010. Forslaget innebærer at fondet ved utgangen av året vil ligge på om lag 198,2 mill. kroner, en nedbygging på ca 50,0 mill. kroner. Nortura sier selv at det er et mål å holde fondsstørrelsen på om lag 250,0 mill. kroner. I kontakt med Nortura er det opplyst at det ikke vurderes som noen risiko at fondet bygges ned til om lag 200,0 mill. kroner ved utgangen av 2010, noe som tilsvarer omtrent 1 års forbruk. Bakgrunnen for at Nortura har valgt å redusere fondet er ønsket om å holde omsetningsavgiften lav, spesielt for gris. Dette på grunn av en vanskelig økonomisk situasjon som følge av økte kraftfôrpriser. Produksjonen vurderes stabil og forutsigbar, og det forventes ingen betydelig overproduksjon i 2010. Nortura vurderer det derfor som hensiktsmessig å redusere fondet til 200,0 mill. kroner for å øke det på et senere tidspunkt. Det ligger samtidig en sikkerhet i at de løpende omsetningsavgiftene vil bli revidert for 2. halvår 2010.

SLF mener de foreslåtte maksimalsatsene gir tilstrekkelig rom for eventuelle markedsendringer i retning av overskudd/økt lager som gir høyere reguleringskostnader. De løpende omsetningsavgiftene gjennom året vil legges fram som egen sak på AU-møtet i desember.

FJØRFEKJØTT

Bransjestyret har foreslått at satsen for omsetningsavgiften på fjørfekjøtt fastsettes til 17 øre/kg. SLF merker seg at det har vært uenighet i bransjestyret både om nivået på omsetningsavgiften i 2010, og hvilket nivå fondet for fjørfekjøtt bør stabiliseres på. Nortura mener at fondet allerede er kommet på et nivå der det bør stabiliseres. KLF ønsker en ytterligere nedbygging av fondet.

SLF mener det vil være en fordel at fondet for fjørfekjøtt stabiliseres på et nivå der det er penger i fondet dersom det skulle bli akutt behov for midler, og slik at inndekking gjennom omsetningsavgift kan skje etterskuddsvis. Dette vil virke stabiliserende på omsetningsavgiften og gi en mer forutsigbar ordning. Erfaringsmessig kan tiltak som oppstår i akutte tilfeller bli relativt kostbare. Et eksempel er Opplysningskontoret for kjøtt som i 2006 fikk en ekstrabevilgning på 3,5 mill. kroner til en kampanje for kjøkkenhygiene, med formål å dempe frykt og usikkerhet som var forårsaket av mistanken om E. coli-bakterier i kjøttdeig.

SLF anbefaler ut fra dette at fondet ikke bør prognoseres lavere enn om lag 8,0 mill. kroner. Ved å legge til grunn budsjetterte kostnader og bransjestyrets forslag på 17 øre/kg vil fondet

ved utgangen av 2010 bli på 8,2 mill. kroner. En reduksjon av satsen til 15 øre/kg eller 16 øre/kg vil, gitt de samme forutsetninger, resulterer i et fond på henholdsvis 7,3 mill. kroner og 6,5 mill. kroner ved utgangen av 2010.

Ut fra dette støtter SLF bransjestyrets forslag og anbefaler at omsetningsavgiften for kalkun og kylling settes til 17 øre/kg for 2010.

Sak nr.: 95/09	Sektor: Melk	Beslutningsnivå: OR
Behandling: <i>AU: 17.11.2009</i> <i>OR: 01.12.2009</i>	Tittel: 95/09 Melk - Omsetningsavgiften på melk og budsjett for markedsreguleringen i 2010	Saks nr. (DL): 200908818- 5/514.1

Beskrivelse: Omsetningsavgiften foreslås uendret på 9 øre per liter fra 1. januar 2010. I revidert budsjett for 2009 ble omsetningsavgiften satt til 9 øre per liter.

Markedsreguleringsbudsjettet for melk tar for seg inntekter, utgifter og størrelsen på fondet som er grunnlaget for fastsettelse av omsetningsavgiften.

Hjemmel: Lov av 1936-10-07 nr. 6 om å fremja umsetnaden av jordbruksvaror, § 5.

Vedlegg: Brev fra Tine BA av 26. oktober 2009.

Forutsetninger:

Behandling i AU: Enstemmig vedtak.

Vedtak: [Arbeidsutvalget foreslår at Omsetningsrådet gjør følgende vedtak:](#)

[Omsetningsrådet foreslår for Landbruks- og matdepartementet at omsetningsavgiften på ku- og geitmelk settes til 9 øre per liter fra 1. januar 2010.](#)

Omsetningsavgiften på melk og budsjett for markedsreguleringen i 2010

Det er markedsregulator som foreslår nivået på omsetningsavgiften og avgiften settes forskuddsvis.

Grunnlaget for å fastsette satsen for omsetningsavgift på melk tar utgangspunkt i forventede inntekter, kostnader og endringer i fondets størrelse. Det er en nær sammenheng mellom forventede melkeleveranser året gjennom og inntektene til fondet for omsetningsavgift for melk. Inntekter er innkrevd omsetningsavgift, overproduksjonsavgift og eventuelt kvotesalg samt renteinntekter fra fondet. Kostnader er markedsreguleringstiltak, Tine BAs (Tines) administrasjonsgodtgjørelse, faglige tiltak, opplysningsvirksomhet, administrering av kvoteordningen samt administrasjon i Statens landbruksforvaltning (SLF).

Tine legger frem budsjett for markedsreguleringskostnadene og forslag til omsetningsavgift for 2010 i brev av 26. oktober 2009. Tines forslag til omsetningsavgift fra 1. januar 2010 er 9 øre per liter. Dette er uendret i forhold til inneværende periode (2. halvår 2009) da det i revidert budsjett for 2009 ble foreslått 9 øre per liter i omsetningsavgift.

Utviklingen i omsetningsavgiften på melk

Figuren viser utviklingen i omsetningsavgiften på melk fra 2000 til 2010, gitt at forslag til omsetningsavgift for 2010 vedtas.

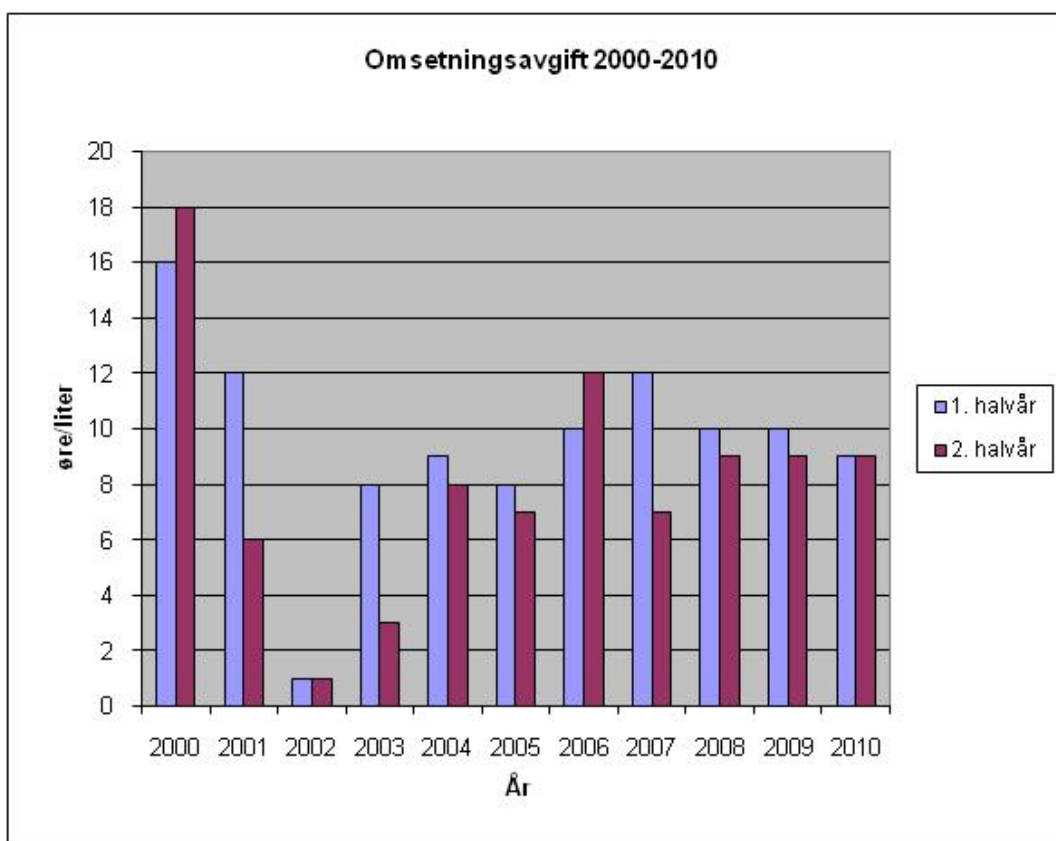

Postene – endringer fra revidert budsjett 2009

Tine forventer i sitt brev av 26.10.2009 at melkeleveransen i 2010 vil være 1 520 mill. liter kumelk og 19 mill. liter geitmelk. Prognoseutvalgets markedsprognose per september 2009, for kalenderåret 2010, antar at melkemengden vil være 1 512 mill. liter kumelk. Det er en differanse på 8 mill. liter mellom prognoseutvalgets markedsprognose og Tines antatte melkeleveranse på kumelk. Kvotedrøftingene for ku- og geitmelk er foreløpig ikke slutført og Tine har anført at det er behov for 1 520 mill. liter kumelk.

Foreslått budsjett for 2010 er sammenliknet med revidert budsjett for 2009, som fremkommer i Tines søknad av 26.10.2009.

Det er differanser mellom Tines reviderte budsjett for 2009 av 26.10.2009 og revidert budsjett som ble behandlet i Omsetningsrådet i 23. juni 2009, spesielt på to poster for markedsregulering. Både kapasitetsgodtgjørelsen og reguleringseksport av smør forventes fra Tine å bli lavere enn tidligere antatt. Dette medfører en reduksjon i kostnadene på om lag 10 mill. kr i forhold til tidligere antatt.

Utgifter

Markedsregulering

Hvitost: Tine forventer ikke reguleringseksport av hvitost i 2010. Det var ingen reguleringsseksport av hvitost i 2008 eller hittil i 2009. Den innenlandske lagersituasjonen for Norge er for tiden tilfredsstillende. Tine tar forbehold om revurdering av en eventuell reguleringsseksport av hvitost på et senere tidspunkt i 2010. Dette avhenger av råstofftilgang og salgsutviklingen på det innenlandske markedet.

Smør: Det er budsjettet med reguleringseksport av 3 200 tonn smør, mot et justert budsjett for inneværende år på 3 000 tonn. Kostnadmessig er dette anslått til 34,9 mill. kroner, 1,3 mill. kroner lavere enn prognosen for inneværende år.

Smørrolje: Leveransene av smørrolje til margarinindustrien er forventet å bli 640 tonn, som er på samme nivå som de siste årene. Ved fastsetting av satser for prisutjevning for avtaleåret 2009/2010, som gjelder for 1. halvår 2010, ble det inkludert en avtalt økning i prisen på smørrolje til margarinindustrien. Prisen til margarinindustrien benyttes sammen med tilvirkingsverdien for å fastsette sats. Kostnadene er beregnet til 3,3 mill. kroner, som er 0,3 mill. kroner høyere enn justert budsjett for 2009.

Skummetmelkpulver til fôr: Dette reguleringstiltaket påvirkes av hvor stort kvantum melkpulver Tine har på lager. Kostnadene er for 2010 budsjettet til 1,9 mill. kroner, 0,8 mill. kroner lavere enn i revidert budsjett for 2009.

Spesialmarkeder: Det er forventet at denne ordningen, som budsjettet i revidert budsjett for 2009, ender på 7,2 mill. kroner i 2010. Satsen for hvitost til spesialmarkeder økte for 2009 fra 15 kr/kg til 18 kr/kg. Satsen er videreført for 2010, jf. sak 66/09 i AU 20. oktober 2009. Hvitost utgjorde i 2008 2/3 av reguleringskostnadene ved salg til spesialmarkeder.

Kasein: Tine legger ned sin produksjon av kasein og 2009 var derfor det siste året med reguleringsproduksjon.

Geitmelk til fôr: Tine anslår salget av geitmelk til fôr til 0,25 mill. liter. Volumet er usikkert, fordi det avhenger både av resultatet av kvotedrøftingene og markedssituasjonen. I forbindelse med kvotedrøftingene har Tine meldt inn et markedsbehov på 17,8 mill. liter. Differansen mellom Tines markedsbehov og antatte leveranser søkes dekket på annen måte enn gjennom markedsregulering i form av geitmelk til fôr. De totale kostnadene for dette regulerings tiltaket i 2010 er budsjettert til 1,3 mill. kroner, 0,6 mill. kroner lavere enn i revidert budsjett for 2009.

Kapasitetsgodtgjørelse: Størrelsen på denne utgiftsposten varierer med Tines melkekurve, Tine Industris melkebehov og kompensasjon gitt ved løpende regulering. Godtgjørelse beregnes ut fra differansen mellom høyeste innveide melkemengde for en måned, når året ses under ett, og Tines høyeste behov som kommersiell aktør, her også høyeste månedsbehov, når året ses under ett. Tidligere år viser at de høyeste melkemengdene og behovene forekommer i 1. halvår. 1. halvår 2009 viser en bedre kapasitetsutnyttelse enn i 2008, hvor resultatet ble en godtgjørelse på 32,7 mill. kroner. Kostnadsanslaget i revidert budsjett for 2009 er justert ned til 25 mill. kroner. Tilsvarende beløp er lagt i budsjettet for 2010.

Reguleringstransport: Tine har budsjettert med en endring i satsen fra 33 øre/liter til 35 øre/liter for 2010. Prinsippet som ligger til grunn ved fastsetting av satsen er prioritetsforutsetningene i prisutjevningsordningen, der melk til reguleringsproduksjon har lavest prioritet. Det er også prognosert med en økning i volum, og samlet er kostnadene budsjettert til 29,6 mill. kroner, 3,1 mill. kroner over justert budsjett for 2009.

Reguleringslagring: Kostnaden for reguleringslagring i 2010 antas å øke som følge av en forventet økning av satsene pga. høyere rente og høyere tilvirkningsverdi. Det er en lav rente i 2. halvår 2009, men det er sterke signaler om at renten vil øke noe i 2010, noe også styringsrenten er et tegn på. Det er budsjettert med 15 mill. kroner i 2010, 2,0 mill. kroner høyere enn i justert budsjett for 2009.

Pristap/prisgevinst: Tine har budsjettert med en prisgevinst på 3 mill. kroner i 2010, som i fjor.

Avkorting: Avkorting i kostnader pga. variabel noteringspris er budsjettert uendret fra i fjor med 0,5 mill. kroner.

Skolemelk: Forventet salg av skolemelk er 19,7 mill. liter. Tine har lagt til grunn en gjennomsnittlig tilskuddsats på kr 1,60 per liter. Arbeidsutvalget gikk i møte 25. mai 2009 inn for en differensiert sats per liter skolemelk for skoleåret 2009/2010, slik at satsen ble satt til kr 2 per liter for ¼-liters kartonger og kr 1 per liter for andre forpakkingsstørrelser. Tine forventer ut fra dette en reduksjon i satsen. Det er budsjettert med 31,6 mill. kroner i reguleringskostnader i 2010, 3,6 mill. kroner lavere enn i revidert budsjett for 2009.

Faglige tiltak og opplysningsvirksomhet

Faglige tiltak: I 2010 fordeles støtten til faglige tiltak til Geno og Norsk Sau og Geit (NSG) til avlsarbeid. Totale kostnader er budsjettert til ca. 8,0 mill. kroner, 0,7 mill. kroner lavere enn revidert budsjett for 2009. Se egen innstilling i dagens møte om fordelingen innenfor faglige tiltak.

KSL Matmerk: I Tines budsjettforslag ligger det også inne støtte til KSL Matmerks generiske markedsføring av økologisk mat samt prosjektet Nyt Norge. Kostnaden for disse prosjektene er henholdsvis budsjettert med 3,2 mill. kroner (0,4 mill. kroner mer enn i revidert budsjett for 2009) og 1 mill. kroner (uendret i forhold til 2009). Se egne innstillinger om disse sakene i dagens møte.

Opplysningskontoret for meieriprodukter(Melk.no): Tine søker om et budsjett for Melk.no på 25,5 mill. kroner, uendret i forhold til 2009. For mer om budsjettet til Opplysningskontoret for melk, se egen sak i dagens møte.

Administrasjon

Administrasjonskostnader hos Tine som markedsregulator: Det er budsjettert med 11,2 mill. kroner i 2010, 0,2 mill. kroner lavere enn i 2009. Se egen sak i dagens møte om budsjett for administrasjonskostnadene. Rentekostnader er budsjettert uendret til 0,1 mill. kroner.

Administrasjon av kvoteordningen i SLF: Kostnadene øker på grunn av generell lønnsvekst. Totale kostnader er budsjettert til 8,6 mill. kroner, 0,3 mill. kroner mer enn i 2009.

Administrasjon av Omsetningsrådet i SLF: Det er budsjettert med 2,7 mill. kroner, 0,1 mill. kroner høyere enn i revidert budsjett for 2009. Se egen innstilling i dagens møte.

De totale kostnadene som skal dekkes over omsetningsavgiften blir ut fra dette 206,6 mill. kroner, 8,2 mill. kroner lavere enn i revidert budsjett for 2009.

Inntekter

Overproduksjonsavgift: Det forventes en reduksjon i overproduksjonsavgift fra 2009 til 2010 på 6,9 mill. kroner, til i alt 55,0 mill. kroner. Årene 2007 og 2008 var spesielle med hensyn på overproduksjon av melk på grunn av avvikende kvoteår samt justering av innslagspunktet for overproduksjonsavgift. Melkemengdene er nå i ferd med å stabilisere seg og kvoteutnyttelsen øker, hvilket sannsynligvis vil innebære at overproduksjonsavgiften øker.

Kvotesalg: Det forventes ingen inntekt på kvotesalg for 2010. SLF regner ikke med inntekter av kvotesalg neste år, fordi alle kvotene som selges er kvoter som er kjøpt av melkeprodusenter til samme pris som de selges for. Dette er den vanligste prosedyren ved omsetning av melkekvoter. De siste årene har det vært noen inntekter av kvotesalg, fordi det har vært solgt økologiske kvoter som det ikke var betaling for. I årets jordbruksavtale (2009/2010) ble det ikke satt av særskilte kvoter til økologisk melkeproduksjon, og det blir følgelig heller ingen inntekter. I forhold til revidert budsjett for 2009 gir dette en inntektsvikt i 2010 på 10,5 mill. kroner.

Renter: Renteinntektene i fondet forutsettes å ligge på samme nivå som i revidert budsjett 2009, på 1,0 mill. kroner.

Omsetningsavgift: Tine har lagt til grunn en forventet størrelse på fondet for melk på 61,9 mill. kroner per 01.01.2010. Ut fra ovenstående foreslås en omsetningsavgift på 9 øre/liter. Med forutsetningene om leveranser av 1 520 mill. liter kumelk og 19 mill. liter geitmelk, er det budsjettert med en inntekt i 2010 på 138,5 mill. kroner, 7,0 mill. kroner lavere enn prognosert for 2009. Dette vil gi en nedbygging av fondet på 12,1 mill. kroner til 49,8 mill. kroner ved utgangen av 2010.

Dette gir en samlet budsjettert inntekt i 2010 på 194,5 mill. kroner, 24,4 mill. kroner lavere enn prognosert for 2009.

SLFs vurdering

Endring av fondskapital: Ut fra SLFs beregninger vil fondet for melk ha en beholdning per 01.01.2010 på ca. 62 mill. kroner. Med Tines forslag til budsjett for 2010 gir dette en størrelse på fondet per 31.12.2010 på ca. 50 mill. kroner. Fondskapitalen er gradvis bygget ned og har ligget på dette nivået de siste årene.

Tabellen under oppsummerer Tines budsjettforslag for 2010, sammenlignet med revidert budsjett for 2009 av 26.10.2009 og regnskapet for 2008. (Mindre avvik kan forekomme da det er benyttet desimalavrundinger i utregningen.)

Avstemte regnskapstall for 2008 viser et fond ved utgangen av 2008 som er kr 190 000 høyere enn Tines vedlagte tallmateriale. Derfor blir fondet ved utgangen av 2009 og 2010 noe høyere enn forutsatt av Tine. I tillegg er det en differanse på 0,8 mill. kr i forhold til Tines prognose for fondet per 31.12.2010, som skyldes en feil i Tines regnearkmodell.

Melk	Beh. OR	Regnskap 2006	Regnskap 2007	Regnskap 2008	Revidert budsjett 2009	Forslag budsjett 2010
Fond 1.1		83 562	108 188	72 824	57 990	62 090
Omsetningsavgift		167 200	149 824	147 305	145 500	138 500
Overprod. avgift		59 700	921	27 528	61 900	55 000
Renter		964	2 388	1 875	1 000	1 000
Ekstraord. inntekter		0	0	16 000	10 500	0
Sum inntekter		227 864	153 133	192 708	218 900	194 500
Markedsregulering		151 802	129 180	148 652	152 500	146 400
Faglige tiltak/opplysning	01.12.2009	31 037	29 415	34 627	34 200	33 500
Ekstraord. kostnader		3 123	7 131	1 312	2 000	0
Administrasjon	01.12.2009	11 302	12 703	12 320	11 400	11 200
Adm. kvoteordning		3 682	7 644	7 972	8 300	8 600
Adm. Omsetningsrådet	01.12.2009	2 292	2 424	2 203	2 600	2 700
KSL Matmerk - Økologi/Nyt Norge	01.12.2009	0	0	455	3 800	4 200
Sum utgifter		203 238	188 497	207 542	214 800	206 600
Fondsendring		24 626	-35 364	-14 834	4 100	-12 100
Fond 31.12		108 188	72 824	57 990	62 090	49 990
Omsetningsavgift 1. halvår, øre/liter		10	12	10	10	9
Omsetningsavgift 2. halvår, øre/liter		12	7	9	9	9

Da budsjettet for 2006 ble behandlet, vurderte sekretariatet det som forsvarlig at fondet hadde en størrelse som kunne dekke kostnader/á konto utbetalinger i 2 måneder. Á konto utbetalingene per måned i 2009 varierte fra 11,7 mill. kroner til 34,8 mill. kroner. Utbetalinger i den størrelsesorden som den største utbetalingen gjøres kun maksimalt to ganger per år.

SLF anbefaler Tines forslag til budsjett for 2010, selv om det er knyttet usikkerhet rundt noen av budsjettpostene. SLF mener at inntektene fra overproduksjonsavgiften er optimistisk budsjettet og at inntektstilgangen på denne posten derfor er noe usikker. I tillegg vil det på kostnadssiden være usikkert om kapasitetsgodtgjørelsen vil gi høyere kostnader enn budsjettet, det samme er tilfelle med kostnadene for reguleringseksport på smør.

Ved vurdering av omsetningsavgiften i juni 2010 er det mulig å endre omsetningsavgift for 2. halvår og ta høyde for eventuelle endringer i prognoserte inntekter og kostnader.

Sak nr.: 96/09	Sektor:	Beslutningsnivå: OR
Behandling: <i>AU: 17.11.2009</i> <i>OR: 01.12.2009</i>	Tittel: 96/09 Oppnevning av varamedlem til Omsetningsrådet for Norsk Bonde- og Småbrukarlag	Saks nr. (DL): 200901355-14/510

Beskrivelse: Etter forslag fra Norsk Bonde- og Småbrukarlag har Landbruks- og matdepartementet, i brev av 13.11.2009, oppnevnt Modulf Aukan til varamedlem i Omsetningsrådet for perioden 13.11.2009 til 31.12.2009. Han erstatter Ann Merete Furuberg.

Hjemmel: Lov 1936-07-10 nr. 06 til å fremja umsetnaden av jordbruksvaror.

Vedlegg:

Forutsetninger:

Behandling i AU: Enstemmig vedtak.

Vedtak: Saken tas til orientering.

Møtet var slutt kl. 12:30.