

KONKURRANSESITUASJONEN FOR BEARBEIDEDE LANDBRUKSVARER

1. KVARTAL 2021

21.05.2021

OM RAPPORTEN

- Rapporten er utarbeidet av Avdeling Handel og Industri i Landbruksdirektoratet.
- Hensikten med rapporten er overvåke konkurransesituasjonen for bearbeidede landbruksvarer, også kjent som RÅK-varer. Norske produsenter av slike varer blir heretter kalt RÅK-industrien.
- Konkurransesituasjonen overvåkes ved å innhente informasjon om salg av norskproduserte RÅK-varer, samt import- og eksportutvikling av slike varer. I tillegg presenterer vi internasjonal prisutvikling på jordbruksråvarer.
- Tall knyttet til salg av norske RÅK-varer er basert på søknader i RÅK-tilskuddsordningen. Ettersom ikke alle RÅK-varer er tilskuddsberettiget gir ikke tallene en fullstendig oversikt over norsk produksjon, men et bilde av utviklingen i produksjonen over tid.
- Import- og eksporttallene er basert på SSBs utenrikshandelsstatistikk.
- Tidligere kvartalsrapporter er tilgjengelig på [Landbruksdirektoratets nettside](#).

SAMMENDRAG

- Rapporten oppsummerer RÅK-industriens konkurransesituasjon i første kvartal 2021.
 - Kronekursen var litt sterkere i første kvartal, enn den som ble lagt til grunn ved fastsettelse av satser i RÅK-tilskudd for 2021. Isolert sett har dette medført dårligere konkurransevne for norsk industri målt mot import av RÅK-varer fra EU.
 - På den andre siden har de fleste råvareprisene i EU steget relativt mer enn de norske prisene. Dette gir bedre konkurransevne for norsk RÅK-industri, og veier opp for sterkere kronekurs.
 - Det er søkt om prisnedskrivning (PNS) for en større mengde ferdigvarer de to første månedene av 2021, enn samme periode i fjor.
 - Importen av RÅK-varer økte, særlig drevet av importen av mineralvann og øl.



NORSK RÅK-INDUSTRI

TILSKUDD TIL RÅK-VARER

- I løpet av årets to første måneder ble det solgt betydelig mer norskprodusert sjokolade og pizza, enn i samme periode i fjor. Dette ga også utslag i forbruket av råvarer, som fremgår på neste side.
- Det ble søkt om tilskudd for salg av nesten 15 800 tonn ferdigvarer.
- På grunn av overgang til nytt søknadssystem var tallene for mars ikke klare ved publisering av denne rapporten.
- Vedlegg 1 viser en oversikt over mengde RÅK-varer det er søkt om PNS for, i januar og februar.

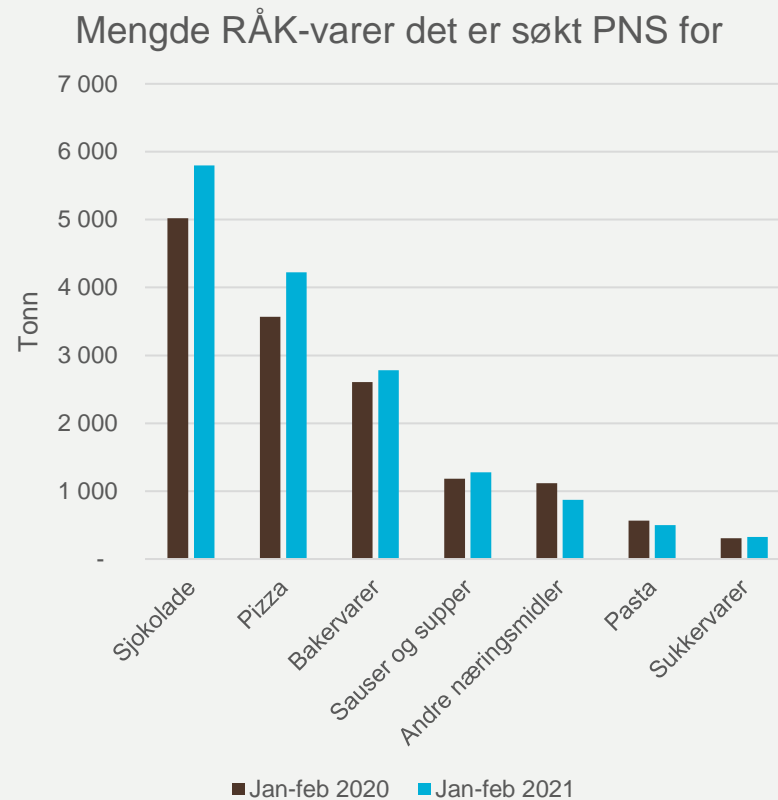

Kilde: Landbruksdirektoratet.

BRUK AV NORSKE JORDBRUKSRÅVARER

- RÅK-industrien er en vesentlig avtaker av norske jordbruksvarer, som meierivarer, egg, kjøtt og potet.
- Figuren viser råvareforbruket i produksjon av norske RÅK-varer som det ble søkt om prisedskrivning (PNS) for, de to første månedene i 2021.
- Den største innsatsvaren var meieriråvarer, tilsvarende over 2 500 tonn. Dette var hovedsakelig ost til pizza og melkepulver til sjokolade. Begge med relativt stor økning fra samme periode i fjor.

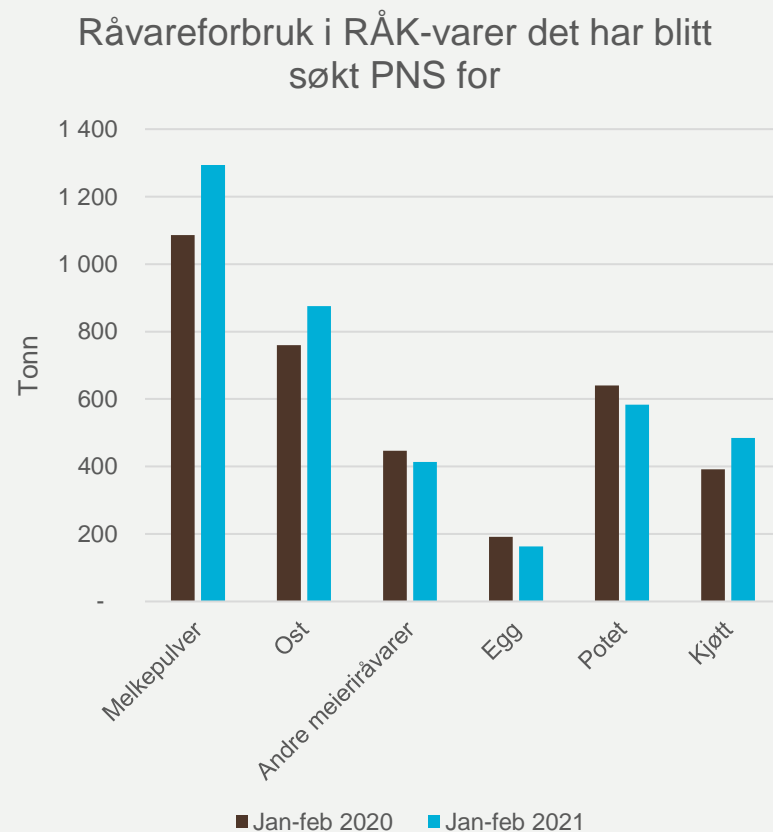

Kilde: Landbruksdirektoratet.



VALUTAKURS OG INTERNASJONAL PRISUTVIKLING

VALUTAKURSUTVIKLING

- Valutakursen styrket seg gradvis i løpet av 1. kvartal 2021, og mot slutten av kvartalet var valutakursen nær nivået før koronautbruddet og oljeprisfallet i starten av 2020.
- Gjennomsnittlig valutakurs i første kvartal var 10,26 kr per euro.
- Prognosert valutakurs som ligger til grunn for tilskuddssatsene i RÅK-ordningen i 2021 er 10,64 kr per euro. Dette er litt svakere enn faktisk valutakurs så langt i år, noe som isolert sett har medført dårligere konkurransevne for norsk industri målt mot import av RÅK-varer fra EU i første halvår.



Kilde: Norges Bank

INTERNASJONAL PRISUTVIKLING

- På de neste sidene følger en kort oppsummering av utviklingen på internasjonale råvarepriser. Disse er i hovedsak innhentet i EU, og anses som representative for verdensmarkedsprisene. Prisene for første kvartal 2021 er i hovedsak gjennomsnittspriser i perioden 1. desember 2020 til 28. februar 2021. Prisene gjelder for råvarer som benyttes av internasjonal RÅK-industri og er omregnet til norske kroner.
- Valutakursutviklingen har isolert sett ført til en prisreduksjon på 4 prosent fra fjerde kvartal 2020 til første kvartal 2021. Dette er essensielt når man ser på prisgrafene som viser prisutviklingen omregnet til norske kroner på de neste sidene. Eksempelvis er det slik at der man ser en prisøkning i grafen, har den reelle prisøkningen målt i euro vært enda større.

INTERNASJONALE MEIERIPRISER

- Prisen på samtlige meieriråvarer Landbruksdirektoratet følger utviklingen til, har steget siden satsfastsettelsen. Som følge av sterkere kronekurs har likevel prisene, omregnet til norske kroner, holdt seg relativt stabile det siste halvåret.
- Det meldes om stor etterspørsel etter melkepulver i EU og på verdensmarkedet, noe som bidrar til stabilt høye priser. I tillegg har nivået på melkeproduksjonen i EU vært noe lavere enn forventet.
- Tilbudet av smør er mindre enn etterspørselen, og dette har ført til gradvis prisøkning fra den lave prisen i fjor sommer. Smør fra EU er likevel fortsatt billigere enn smør fra Oceania, noe som tiltrekker flere eksportkunder og gir fortsatt økt etterspørsel.
- Prisene på ost har vært relativt stabil det siste året.

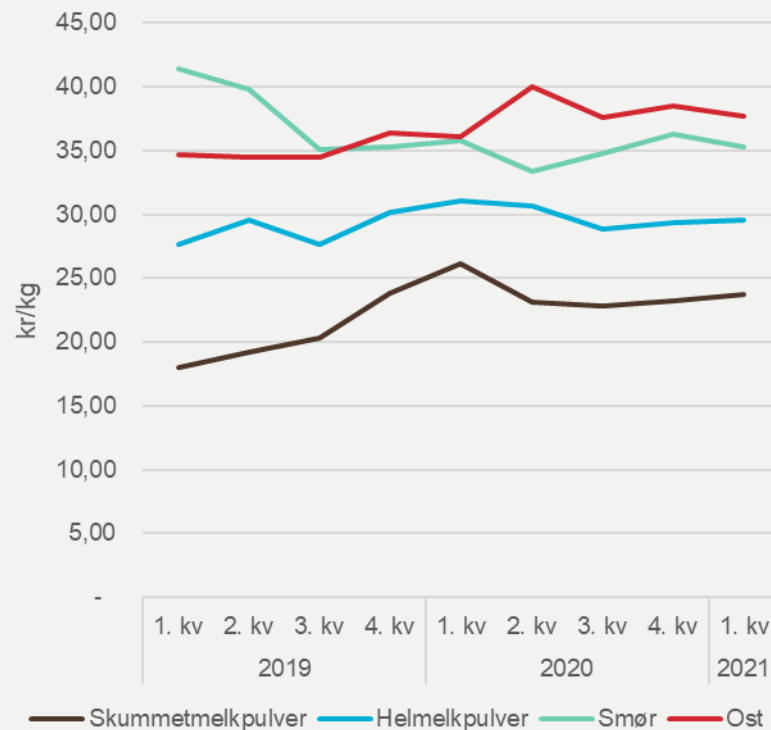

Kilder: Süddeutsche Butter- und Käse-Börse e.V Kempten (Allgäu), www.produivel.nl, www.milchwirtschaft.de, EU Milk Market Observatory

INTERNASJONALE EGGPRISER

- Prisen på samtlige råvarer av egg var høyere i første kvartal enn den prisen som ble lagt til grunn for gjeldende satser. Som grafen viser har prisveksten vært størst for heleggmasse og konservert eggeplomme.
- Prisene på råvarer av egg har generelt stabilisert seg på et mer normalt nivå etter uro i markedet og store prissvingninger i 2020. Det var størst utslag i prisene på pulverproduktene, da disse handles internasjonalt og i større grad blir påvirket av det internasjonale markedet.

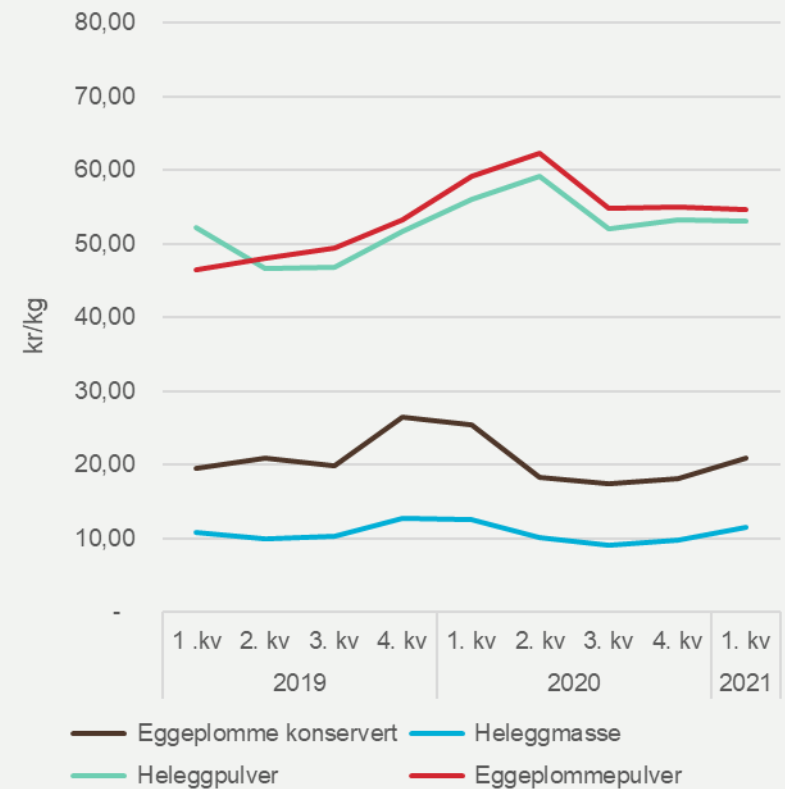

Kilde: Nortura.

INTERNASJONALE KJØTTPRISER

- Prisen på svinekjøttssortering har steget siden satsfastsettelsen. Prisreduksjonen i andre halvår 2020 skyldtes blant annet utbrudd av afrikansk svinepest i Tyskland. Kina har siden stanset all import derfra. Prisøkningen i første kvartal skyldtes hovedsakelig mindre tilførsel i det tyske markedet, grunnet lav pris over lengre tid.
- Prisen på storfekjøttssortering har også steget siden satsfastsettelsen. En av årsakene er mindre tilgang på storfeslakt på det tyske markedet, noe som bidrar til økt pris. Det har generelt vært stigende priser på stykningsdeler av storfe i første kvartal.
- Prisen på fjørfekjøtt svingte betydelig gjennom 2020, men var generelt på et lavere nivå enn på lang tid, grunnet redusert eksport og økt produksjon. Siden satsfastsettelsen har prisene i EU steget betraktelig.
- Prisen på fårekjøttssortering steg kraftig fra tredje til fjerde kvartal 2020, som følge av det ikke lenger var tilgjengelig vare fra Island.

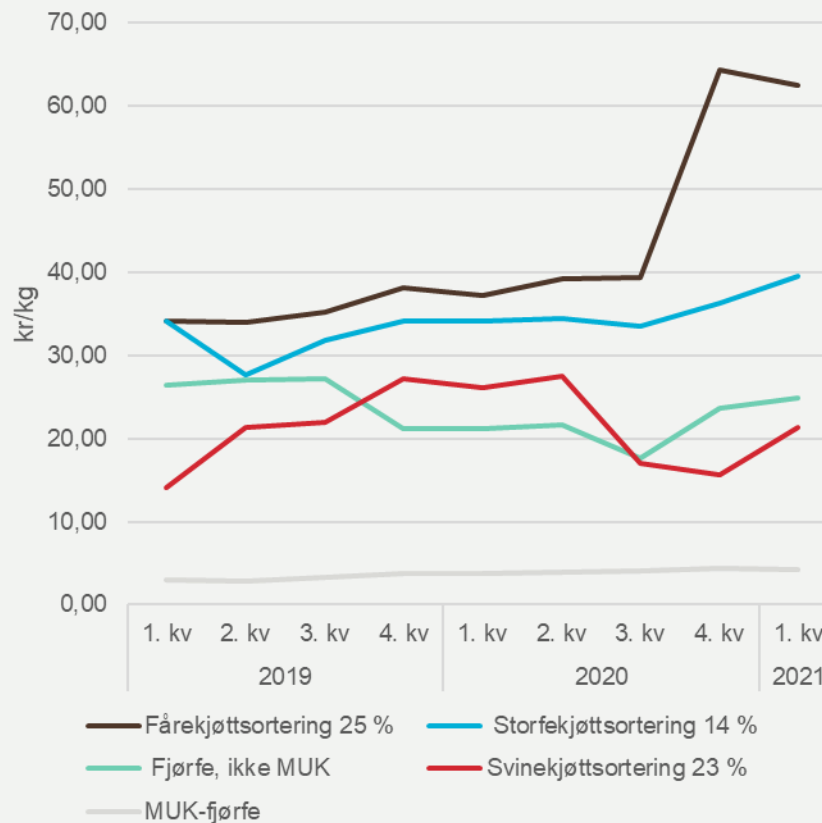

Kilde: Nortura

INTERNASJONALE KORNPRISER

- Korn er ikke en tilskuddsberettiget råvare i RÅK-tilskudd, da det finnes andre ordninger som bidrar til å gjøre norsk korn konkurransedyktig mot import. Korn er likevel en viktig råvare i svært mange RÅK-varer. Landbruksdirektoratet følger derfor prisutviklingen også for denne varen med tanke på konkurransesituasjonen til norsk RÅK-industri.
- Det er tidvis store svingninger i de internasjonale kornprisene. I første kvartal lå prisene på et relativt høyt nivå, etter prisveksten i fjor høst.

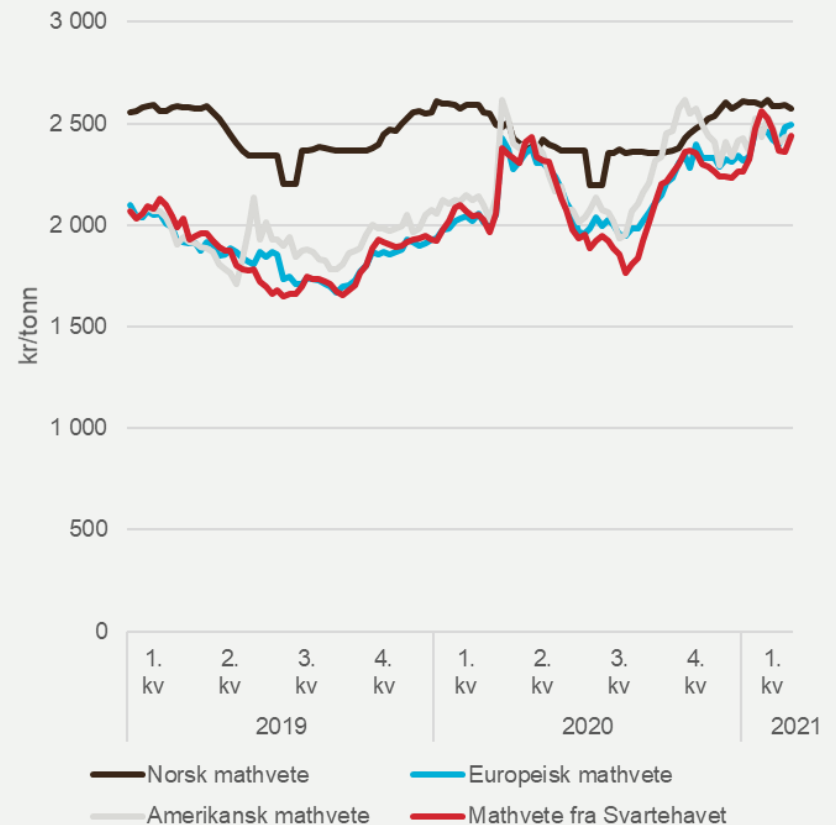

Kilde: Norske Fellekjøp, IGC og Landbruksdirektoratet



EXPORT →

← IMPORT

INTERNASJONAL HANDEL MED RÅK-VARER

IMPORT- OG EKSPORTUTVIKLING

- Vedlegg 2 til 5 presenterer import- og eksportstatistikk for et utvalg RÅK-varer. Utvalget består av de mest sentrale RÅK-varene, slik det fremgår av vedlegg 6.
- RÅK-varenummer for «non-food artikler» er ekskludert i utvalget. I tillegg ser vi bort fra de varenumrene i tolltariffen hvor det utelukkende klassifiseres RÅK-varer som ikke blir produsert i Norge slik som kaffe og te.
- Vi benytter det samme utvalget hvert kvartal. Videre i rapporten vil «utvalget av RÅK-varer» bli betegnet som RÅK-varer.
- Valutakursen påvirker verdien av det vi importerer og eksporterer. Isolert sett ga valutakursendring en nedgang i importverdien på 4,7 % fra fjerde til første kvartal. Importverdien ble imidlertid bare redusert med 2 %. Altså økte importverdien, hvis den ikke hadde vært omregnet til norske kroner.

IMPORTUTVIKLING

- Importen i første kvartal var større enn i forrige kvartal, og økte også mot samme kvartal i 2020.
- Det ble importert mest RÅK-varer fra Sverige, Nederland og Danmark i første kvartal 2021.
- 90 prosent av importerte RÅK-varer var fra EU.

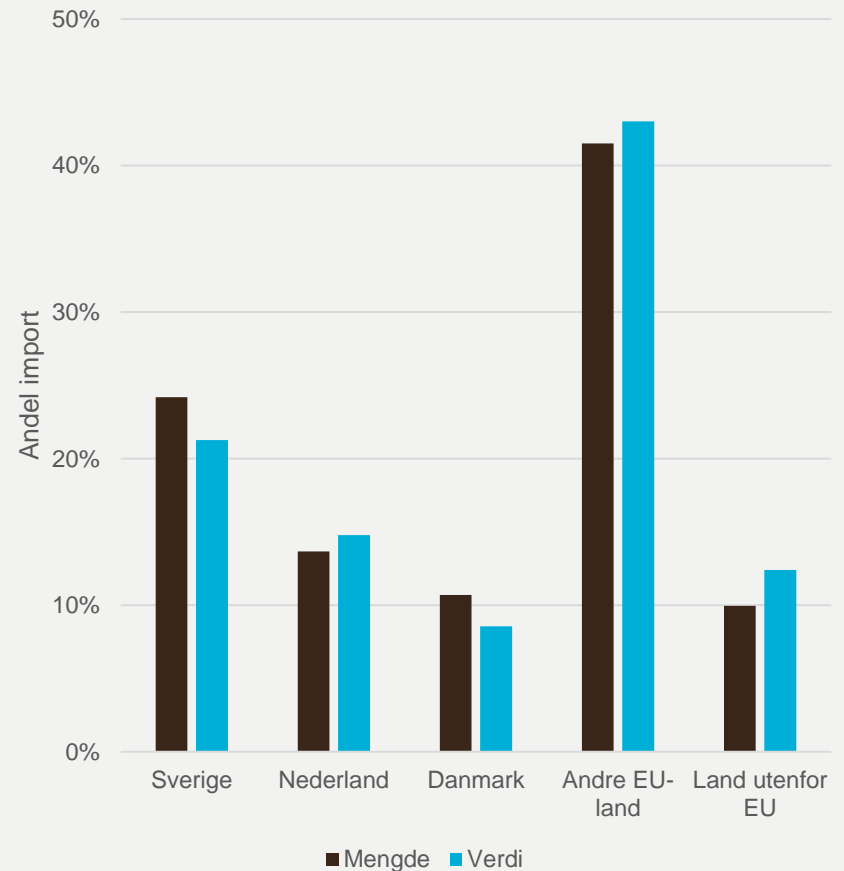

Kilde: SSBs utenrikshandelsstatistikk

IMPORTUTVIKLING

FOR ENKELTE VAREGRUPPER

- Importen av melkebaserte drikkevarer falt i første kvartal 2021, både mot forrige kvartal og samme kvartal i fjor. Søte melkedrikker utgjorde over 90 prosent av importen i denne varegruppen, og det er importen av disse varene som falt. Importen av smaksatte syrnede melkedrikker økte derimot noe.
- Importen av sjokolade følger sesongmessige variasjoner, og nedgangen i importen fra forrige kvartal følger dette mønsteret. Samtidig var importen 7 prosent høyere i første kvartal i 2021 enn i samme kvartal i 2020. Det var importen av diverse sukkervarer med kakao, som konfekt og smågodt, som bidro mest til økningen. Importen av smågodt var også med på å dra opp importen i varegruppen for sukkervarer sammenlignet med første kvartal 2020.
- Økningen i import av pizza fra siste kvartal i 2020, kan forklares med sesongmessig variasjon.

EKSPORTUTVIKLING

- Eksporten økte fra fjerde kvartal 2020, men var fortsatt lavere enn før covid-19-pandemien. Det var eksporten av mineralvann som bidro mest til økningen.
- Nesten 90 prosent av RÅK-varene ble eksportert til EU.
- Eksporten, utenom øl og mineralvann, var 4 753 tonn i første kvartal 2021. Tilsvarende tall for samme periode i 2020 og 2019 var 6 028 og 5 879 tonn.

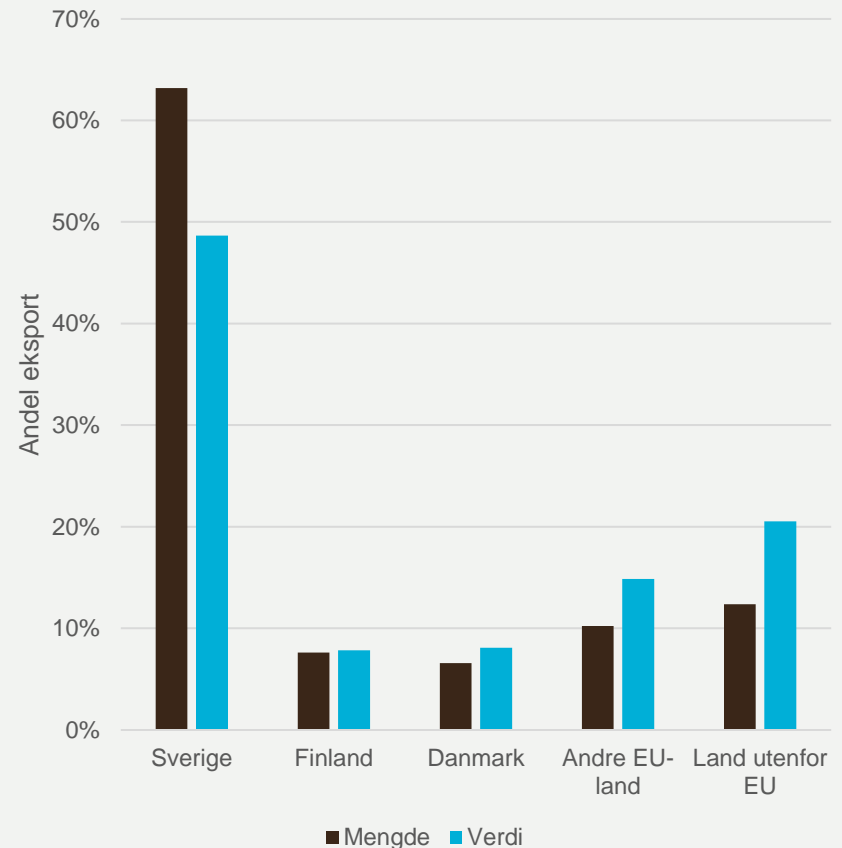

Kilde: SSBs utenrikshandelsstatistikk

EKSPORTUTVIKLING

FOR ENKELTE VAREGRUPPER

- 55 prosent av eksporten til Sverige i første kvartal 2021 var mineralvann. Mineralvann har generelt sett en lav enhetsverdi, og derfor utgjør eksportverdi en mindre andel enn eksportert mengde.
- Eksporten av pizza var på samme nivå første kvartal 2021 som de foregående kvartalene. Det er Finland som er det største eksportmarkedet for norsk pizza, etterfulgt av Sverige.
- Eksporten av sjokolade var 48 prosent lavere i første kvartal 2021 enn i samme kvartal i 2020. Eksporten falt betydelig fra første til andre kvartal 2020 og har ligget lavt siden. Eksporten har falt til alle de største markedene, som er Tyskland, Danmark, Finland og Sverige.

VEDLEGG

- Vedlegg 1: Mengde ferdigvarer det er søkt PNS for per 3. kvartal 2020
- Vedlegg 2: Importert mengde
- Vedlegg 3: Importverdi
- Vedlegg 4: Eksportert mengde
- Vedlegg 5: Eksportverdi
- Vedlegg 6: Definisjon av varegrupper

MENGDE FERDIGVARER DET ER SØKT PNS FOR, JANUAR - FEBRUAR 2021

Varegruppe	Jan-feb 2020	Jan-feb 2021	Endring	
	Tonn	Tonn	%	Tonn
Sukkervarer (17.04.9010-9099)	309	325	5 %	16
Sjokolade (18.06.2090-9010, 9090-9092)	5 020	5 798	15 %	777
Næringsm. av mel, stivelse eller maltekstrakt (19.01.1010-2091, 2098, 9098)	1 119	872	-22 %	-248
Pasta (19.02.1100, 1900, 2091-3009)	565	503	-11 %	-62
Brød, kaker og annet bakverk (19.05.3100, 3200, 9031, 9033, 9092, 9098)	2 609	2 780	7 %	171
Pizza (19.01.2097, 19.05.9010, 9021)	3 568	4 222	18 %	655
Sauser og preparater for tillaging av sauser og andre tilberedte næringsmidler (21.03.9010, 9099, 21.06.9098)	579	531	-8 %	-48
Supper og buljonger (21.04.1011-2001)	605	748	24 %	143
Total	14 375	15 779	10 %	1 404

IMPORTERT MENGDE

UTVALG RÅK-VARER

Varegruppe	1. kvartal 2020	4. kvartal 2020	1. kvartal 2021	Endring 1. kvartal 20/21		Endring fra forrige kvartal	
	Tonn	Tonn	Tonn	%	Tonn	%	Tonn
Smaksatt yoghurt	960	885	952	-1 %	-8	8 %	67
Melkebaserte drikkevarer syrnet/usyrnet	1 640	1 346	1 143	-30 %	-497	-15 %	-204
Ostestatninger	386	429	376	-3 %	-10	-12 %	-53
Sukkervarer	6 086	6 694	7 919	30 %	1 833	18 %	1 225
Sjokolade	4 509	5 615	4 806	7 %	297	-14 %	-810
Sjokolademasse	1 665	2 002	1 886	13 %	220	-6 %	-117
Deiger	3 510	3 567	3 296	-6 %	-214	-8 %	-272
Pasta og lignende	7 923	8 731	8 758	11 %	835	-	27
Frokostblandinger, müsli og andre kornprodukter	3 203	3 883	3 758	17 %	555	-3 %	-126
Knekkebrød	3 156	2 949	3 071	-3 %	-85	4 %	123
Kjeks	3 360	3 546	3 374	-	14	-5 %	-172
Kake	2 457	2 388	2 081	-15 %	-376	-13 %	-307
Pizza	3 645	2 867	3 457	-5 %	-188	21 %	589
Brødvarer	14 773	13 423	13 514	-9 %	-1 259	1 %	91
Øvrig bakverk	9 582	9 502	10 097	5 %	515	6 %	595
Syltetøy/pulp	645	752	682	6 %	37	-9 %	-70
Sauser	9 401	9 646	9 579	2 %	179	-1 %	-67
Supper	415	538	430	4 %	15	-20 %	-108
Iskrem	730	547	1 218	67 %	488	123 %	671
Mineralvann	36 078	46 887	45 995	27 %	9 917	-2 %	-893
Øl	9 510	8 550	14 546	53 %	5 036	70 %	5 996
Modifisert stivelse	1 215	1 072	1 253	3 %	38	17 %	181
Totalt utvalg	124 849	135 822	142 189	14 %	17 340	5 %	6 367
Totalt utvalg, unntatt mineralvann og øl	79 261	80 385	81 648	3 %	2 388	2 %	1 263

IMPORTVERDI

UTVALG RÅK-VARER

Varegruppe	1. kvartal 2020	4. kvartal 2020	1. kvartal 2021	Endring 1. kvartal 20/21		Endring fra forrige kvartal	
	1000 kr	1000 kr	1000 kr	%	1000 kr	%	1000 kr
Smaksatt yoghurt	33 737	35 464	36 159	7 %	2 422	2 %	696
Melkebaserte drikkevarer syrnet/usyrnet	55 686	43 423	35 177	-37 %	-20 509	-19 %	-8 246
Osteerstatninger	15 147	15 128	14 067	-7 %	-1 081	-7 %	-1 062
Sukkervarer	362 288	415 116	434 355	20 %	72 067	5 %	19 239
Sjokolade	323 829	465 701	345 886	7 %	22 057	-26 %	-119 814
Sjokolademasse	54 239	71 979	61 490	13 %	7 251	-15 %	-10 489
Deiger	79 895	84 702	73 720	-8 %	-6 175	-13 %	-10 982
Pasta og lignende	147 534	165 877	158 226	7 %	10 692	-5 %	-7 651
Frokostblandinger, müsli og andre kornprodukter	103 548	133 703	122 377	18 %	18 829	-8 %	-11 326
Knekkebrød	80 434	76 439	78 722	-2 %	-1 712	3 %	2 283
Kjeks	103 042	115 522	108 528	5 %	5 486	-6 %	-6 994
Kake	100 896	102 812	82 166	-19 %	-18 730	-20 %	-20 647
Pizza	125 728	101 096	116 460	-7 %	-9 268	15 %	15 365
Brødvarer	275 297	259 641	256 479	-7 %	-18 818	-1 %	-3 162
Øvrig bakverk	298 410	306 660	318 894	7 %	20 484	4 %	12 234
Syltetøy/pulp	19 036	26 034	23 194	22 %	4 158	-11 %	-2 839
Sauser	289 484	312 437	308 739	7 %	19 255	-1 %	-3 698
Supper	16 203	20 758	16 746	3 %	543	-19 %	-4 012
Iskrem	50 427	26 216	94 948	88 %	44 521	>200 %	68 733
Mineralvann	460 695	578 393	586 423	27 %	125 728	1 %	8 030
Øl	102 747	105 043	105 771	3 %	3 024	1 %	727
Modifisert stivelse	11 677	11 247	13 037	12 %	1 360	16 %	1 791
Totalt utvalg	3 109 980	3 473 390	3 391 564	9 %	281 584	-2 %	-81 826
Totalt utvalgt, unntatt mineralvann og øl	2 546 538	2 789 954	2 699 371	6 %	152 833	-3 %	-90 583

EKSPORTERT MENGDE

UTVALG RÅK-VARER

Varegruppe	1. kvartal 2020	4. kvartal 2020	1. kvartal 2021	Endring 1. kvartal 20/21		Endring fra forrige kvartal	
	Tonn	Tonn	Tonn	%	Tonn	%	Tonn
Smaksatt yoghurt	0	0	0	-	0	-	0
Melkebaserte drikkevarer syrnet/usyrnet	12	0	10	-13 %	-2	-	10
Osteerstatninger	0	0	0	-	0	-	0
Sukkervarer	235	215	200	-15 %	-35	-7 %	-15
Sjokolade	1 706	1 194	895	-48 %	-811	-25 %	-299
Sjokolademasse	257	217	265	3 %	8	22 %	48
Deiger	14	3	7	-53 %	-7	106 %	3
Pasta og lignende	18	9	21	17 %	3	124 %	12
Frokostblandinger, müsli og andre kornprodukter	40	34	20	-49 %	-19	-40 %	-14
Knekkebrød	687	693	628	-9 %	-59	-9 %	-65
Kjeks	39	15	15	-62 %	-24	-2 %	0
Kake	223	129	140	-37 %	-82	9 %	11
Pizza	889	758	899	1 %	10	19 %	141
Brødvarer	280	292	216	-23 %	-64	-26 %	-76
Øvrig bakverk	885	801	733	-17 %	-153	-8 %	-68
Syltetøy/pulp	4	17	7	65 %	3	-60 %	-10
Sauser	386	250	211	-45 %	-174	-15 %	-38
Supper	139	236	290	109 %	151	23 %	53
Iskrem	212	57	196	-7 %	-16	>200 %	139
Mineralvann	7 317	2 262	3 729	-49 %	-3 589	65 %	1 467
Øl	871	726	429	-51 %	-442	-41 %	-297
Modifisert stivelse	3	1	0	-98 %	-3	-93 %	-1
Totalt utvalg	14 216	7 909	8 911	-37 %	-5 305	13 %	1 002
Totalt utvalgt, unntatt mineralvann og øl	6 028	4 921	4 753	-21 %	-1 275	-3 %	-167

EKSPORTVERDI

UTVALG RÅK-VARER

Eksportert verdi (1000 kr)	1. kvartal 2020	4. kvartal 2020	1. kvartal 2021	Endring 1. kvartal 20/21		Endring fra forrige kvartal	
	1000 kr	1000 kr	1000 kr	%	1000 kr	%	1000 kr
Smaksatt yoghurt	11	0	0	-100 %	-11	-	0
Melkebaserte drikkevarer syrnet/usyrnet	350	0	556	59 %	206	-	556
Osteerstatninger	2	10	0	-100 %	-2	-100 %	-10
Sukkervarer	11 414	11 716	9 634	-16 %	-1 780	-18 %	-2 081
Sjokolade	93 648	54 285	36 910	-61 %	-56 738	-32 %	-17 374
Sjokolademasse	8 466	7 039	8 758	3 %	292	24 %	1 719
Deiger	449	133	261	-42 %	-187	97 %	129
Pasta og lignende	3 142	1 187	3 507	12 %	365	196 %	2 321
Frokostblandinger, müsli og andre kornprodukter	1 588	536	670	-58 %	-918	25 %	134
Knekkebrød	52 053	55 178	47 521	-9 %	-4 531	-14 %	-7 657
Kjeks	1 872	718	762	-59 %	-1 110	6 %	44
Kake	9 780	4 675	5 066	-48 %	-4 714	8 %	391
Pizza	21 494	21 195	27 950	30 %	6 457	32 %	6 755
Brødvarer	4 693	5 792	3 694	-21 %	-998	-36 %	-2 098
Øvrig bakverk	31 691	29 609	25 497	-20 %	-6 193	-14 %	-4 112
Syltetøy/pulp	114	555	180	58 %	66	-68 %	-375
Sauser	22 839	15 477	12 769	-44 %	-10 069	-17 %	-2 708
Supper	9 630	17 345	17 287	80 %	7 657	-	-58
Iskrem	31 539	7 450	44 536	41 %	12 997	>200 %	37 086
Mineralvann	34 012	9 542	23 333	-31 %	-10 680	145 %	13 791
Øl	19 437	18 899	13 394	-31 %	-6 043	-29 %	-5 505
Modifisert stivelse	13	10	2	-87 %	-11	-82 %	-8
Totalt utvalg	358 235	261 349	282 289	-21 %	-75 946	8 %	20 939
Totalt utvalgt, unntatt mineralvann og øl	304 785	232 908	245 562	-19 %	-59 223	5 %	12 653

DEFINISJON AV VAREGRUPPER FOR IMPORT- OG EKSPORTSTATISTIKK AV UTVALG RÅK-VARER

Varegruppe	Tollposisjon/varenummer i tolltariffen
Smaksatt yoghurt	04.03.1030/1091
Melkebaserte drikkevarer søt/syrnet	04.03.9001/9002, 22.02.9920
Osteerstatninger	19.01.9091
Barnemat og morsmelkerstatning	19.01.1010,-1090, 20.07.1001,-1007-8, 21.04.2001
Sukkervarer	17.04 og 21.06.9045-9048
Sjokolade	18.06.3100,-3200,-9010
Sjokolademasse	18.06.2090
Spise-is	21.05
Deiger	19.01.2092
Pasta og lignende	19.02.1100/1900/2091/2099/3001/3009/4000
Frokostblandinger, müsli og andre kornprodukter	19.04.1098/2010/2090
Knekkebrød	19.05.1000
Kjeks	19.05.3100
Kake	19.05.9031
Pizza	19.05.9010/9021/9022 og 19.01.2097
Brødvarer	19.05.9091
Øvrig bakverk	19.05.2000/3200/4000/9032/9033/9034/9092/9093/9098
Syltetøy/pulp	20.07.9100-9909
Sauser	21.03 utenom 21.03.1000
Supper	21.04 utenom 21.04.2001
Andre næringsmidler	21.06 utenom 21.06.1001, 9031, 9045-9048, 9093
Modifisert stivelse	35.05 utenom 35.05.2000
Mineralvann	22.02, utenom 22.02.9920
Øl	22.03
Andre RÅK-varer	04.03.1020, 07.10.4090, 15.17.9091, 15.17.9097, 17.02.5010, 18.06.1000, 18.06.2011, 18.06.9021, 18.06.9022, 18.06.9091, 18.06.9092, 18.06.9099, 19.01.2010, 19.01.2091, 19.01.2098, 19.01.9010, 19.01.9098, 19.03.0000, 19.04.1010, 19.04.1091, 19.04.3000, 19.04.9020, 19.04.9090, 20.02.9010, 20.02.9090, 20.04.1010, 20.04.1020, 20.04.9020, 20.05.2010, 20.05.2020, 20.06.0031, 20.08.1110, 20.08.1191, 20.08.9903, 21.02.1010, 21.02.1020, 21.02.1090, 21.02.2020, 21.02.3000, 22.09.0000, 35.01.1000, 35.01.9010, 35.01.9020